



ΕΛΛΗΝΙΚΗ ΔΗΜΟΚΡΑΤΙΑ
ΠΕΡΙΦΕΡΕΙΑ ΔΥΤΙΚΗΣ ΕΛΛΑΔΑΣ
Γραφείο Προέδρου Επιτροπής Περιβάλλοντος
& Φυσικών Πόρων Περιφερειακού
Συμβουλίου Δυτικής Ελλάδας
Ταχ. Δ/ση: ΝΕΟ Πατρών-Αθηνών 32
264 41 Πάτρα
Πληροφορίες: Καρακωνσταντή Μαρία-Ηλίζα
Τηλέφωνο: 2613 613517-8
e-mail: dd.tso@pde.gov.gr

Αριθ.Αποφ. 47/2023

ΑΠΟΣΠΑΣΜΑ ΠΡΑΚΤΙΚΟΥ 5

5^η ΤΑΚΤΙΚΗ ΣΥΝΕΔΡΙΑΣΗ ΤΗΣ ΕΠΙΤΡΟΠΗΣ ΠΕΡΙΒΑΛΛΟΝΤΟΣ & ΦΥΣΙΚΩΝ ΠΟΡΩΝ

ΠΕΡΙΦΕΡΕΙΑΚΟΥ ΣΥΜΒΟΥΛΙΟΥ ΔΥΤΙΚΗΣ ΕΛΛΑΔΑΣ

Στην Πάτρα σήμερα, την 18^η Ιουλίου 2023 ημέρα Τρίτη και ώρα 10.30 στην αίθουσα συνεδριάσεων του Περιφερειακού Συμβουλίου στο ισόγειο του κτιρίου της Περιφέρειας Δυτικής Ελλάδας (Ν.Ε.Ο. Πατρών – Αθηνών 32 & Αμερικής) πραγματοποιήθηκε τακτική συνεδρίαση της Επιτροπής Περιβάλλοντος & Φυσικών Πόρων Περιφερειακού Συμβουλίου Δυτικής Ελλάδας, ύστερα από την υπ' αριθμ. πρωτ.: οικ./ΠΔΕ/ΕΠΦΠΣΔΕ/228138/175/13-07-2023 πρόσκληση του Προέδρου της, η οποία εκδόθηκε νομότυπα και δόθηκε σε όλα τα τακτικά και τα αναπληρωματικά μέλη της Επιτροπής. Στην συνεδρίαση συμμετείχαν επί του συνόλου δέκα τριών (13) μελών τα παρακάτω μέλη:

1. Δημητρογιάννης Λάμπρος - Πρόεδρος της Επιτροπής
2. Κοντογιάννης Γεώργιος - τακτικό μέλος της Επιτροπής
3. Σακελλαρόπουλος Παναγιώτης - τακτικό μέλος της Επιτροπής
4. Νικολακόπουλος Δημήτριος - τακτικό μέλος της Επιτροπής
5. Γούδας Μιχαήλ - τακτικό μέλος της Επιτροπής
6. Κόντης Κωνσταντίνος - τακτικό μέλος της Επιτροπής
7. Δριβίλας Δημήτριος - τακτικό μέλος της Επιτροπής
8. Κατσικόπουλος Δημήτριος - τακτικό μέλος της Επιτροπής
9. Μωραϊτης Νικόλαος - τακτικό μέλος της Επιτροπής
10. Κούστας Κωνσταντίνος - τακτικό μέλος της Επιτροπής

Στη συνεδρίαση δεν συμμετείχαν καίτοι προσκλήθηκαν τα τακτικά μέλη της Επιτροπής κ.κ. Χαλιμούδρα Αγγελική, Γεωργακοπούλου – Μπάστα Δήμητρα και Μπαλαμπάνης Νικόλαος.

Τη συνεδρίαση παρακολούθησε ο Περιφερειακός Συμπαραστάτης του Πολίτη και της Επιχείρησης της Περιφέρειας Δυτικής Ελλάδας κ. Τελώνης Γεώργιος.

Χρέη γραμματέων άσκησαν η Αγγελοπούλου Γεωργία και η Τσούμα Βασιλική, υπάλληλοι της Περιφέρειας Δυτικής Ελλάδας, σύμφωνα με την υπ' αριθμ. πρωτ.: 235306/4008/16-09-2020 (ΑΔΑ: 9ΠΛ17Λ6-ΒΨΞ) απόφαση του Περιφερειάρχη Δυτικής Ελλάδας.

Αφού διαπιστώθηκε η νόμιμη απαρτία ο Πρόεδρος κήρυξε την έναρξη της συνεδρίασης.

Ακολούθως ο Πρόεδρος έθεσε προς συζήτηση το **19^ο θέμα ημερήσιας διάταξης** με τίτλο: «Γνωμοδότηση επί της Μελέτης Περιβαλλοντικών Επιπτώσεων του έργου: Αιολικός Σταθμός Παραγωγής Ηλεκτρικής Ενέργειας (ΑΣΠΗΕ), Ισχύος 22 MW, στη θέση "ΚΑΝΑΤΑΚΙ" της Δημοτικής Ενότητας Αστακού, Δήμου Ξηρομέρου, της Περιφερειακής Ενότητας Αιτωλοακαρνανίας της Περιφέρειας Δυτικής Ελλάδας (ΠΕΤ 2211854720)».

Ο Πρόεδρος της Επιτροπής προκειμένου να ενημερώσει τα μέλη της επιτροπής παρέθεσε το υπ' αριθμ. πρωτ.: **ΠΔΕ/ΔΠΧΣ/60843/1085/25-06-2023** έγγραφο με τις απόψεις της Δ/σης Περιβάλλοντος και Χωρικού Σχεδιασμού της Π.Δ.Ε., το οποίο αναφέρει αναλυτικά τα κάτωθι:

Έχοντας υπόψη:

ΠΕΡΙΓΡΑΦΗ ΕΡΓΟΥ

Η μελέτη αφορά στο έργο της εγκατάστασης και λειτουργίας Αιολικού Σταθμού Ηλεκτρικής Ενέργειας (ΑΣΠΗΕ), ισχύος 22,0 MW στη θέση "Κανατάκι" καθώς και των συνοδών έργων αυτού (Οδοποιία-Διασύνδεση), των Τ.Κ. Αρχοντοχωρίου και Βλιζιανών της Δ.Ε. Αλυζίας και Αστακού του Δ. Ξηρομέρου. Θα αποτελείται από τέσσερις (4) ανεμογεννήτριες (Α/Γ) τύπου GE158 – 5,5 MW της εταιρείας GE Renewable Energy.

Οι Α/Γες του ΑΣΠΗΕ «Κανατάκι», θα εγκατασταθούν εντός των διοικητικών ορίων της Π.Ε. Αιτ/νίας και ειδικότερα στο κεντρικό τμήμα του Δ. Ξηρομέρου και στο νοτιοανατολικό τμήμα της Δ.Ε. Αλυζίας καθώς και στο βορειοδυτικό τμήμα της Δ.Ε. Αστακού ενώ αναπτύσσονται στη περιοχή ευθύνης του Δασαρχείου Αμφιλοχίας. Έτσι, η ανάπτυξη του Αιολικού Σταθμού Παραγωγής Ηλεκτρικής Ενέργειας (ΑΣΠΗΕ), θα γίνει στη θέση «Κανατάκι», με διεύθυνση από Ανατολικά προς Δυτικά και από Βόρεια προς Νότια, όπου θα χωροθετηθούν τέσσερις (4) ανεμογεννήτριες στην Τ.Κ. Αρχοντοχωρίου και Τ.Κ. Βλιζιανών της Δ.Ε. Αλυζίας και Δ.Ε. Αστακού του Δήμου Ξηρομέρου.

Η παραπάνω περιοχή εγκατάστασης των Α/Γων οριοθετείται από τους παρακάτω οικισμούς σε ακτίνα 6 χλμ:

- Βλιζιανά (2,66 km βορειοανατολικά του Α/Π) της Δ.Ε. Αστακού,
- Βασιλόπουλο (4,15 km νότια του Α/Π) της Δ.Ε. Αστακού,
- Καραϊσκάκης (5,81 km νότια του Α/Π) της Δ.Ε. Αστακού
- Μαχαίρας (6,07 km ανατολικά του Α/Π) της Δ.Ε. Αστακού,
- Μπαμπίνη (6,34 km ανατολικά του Α/Π) της Δ.Ε. Αστακού,
- Αρχοντοχώρι (7,16 km βορειοδυτικά του Α/Π) της Δ.Ε. Αλυζίας,

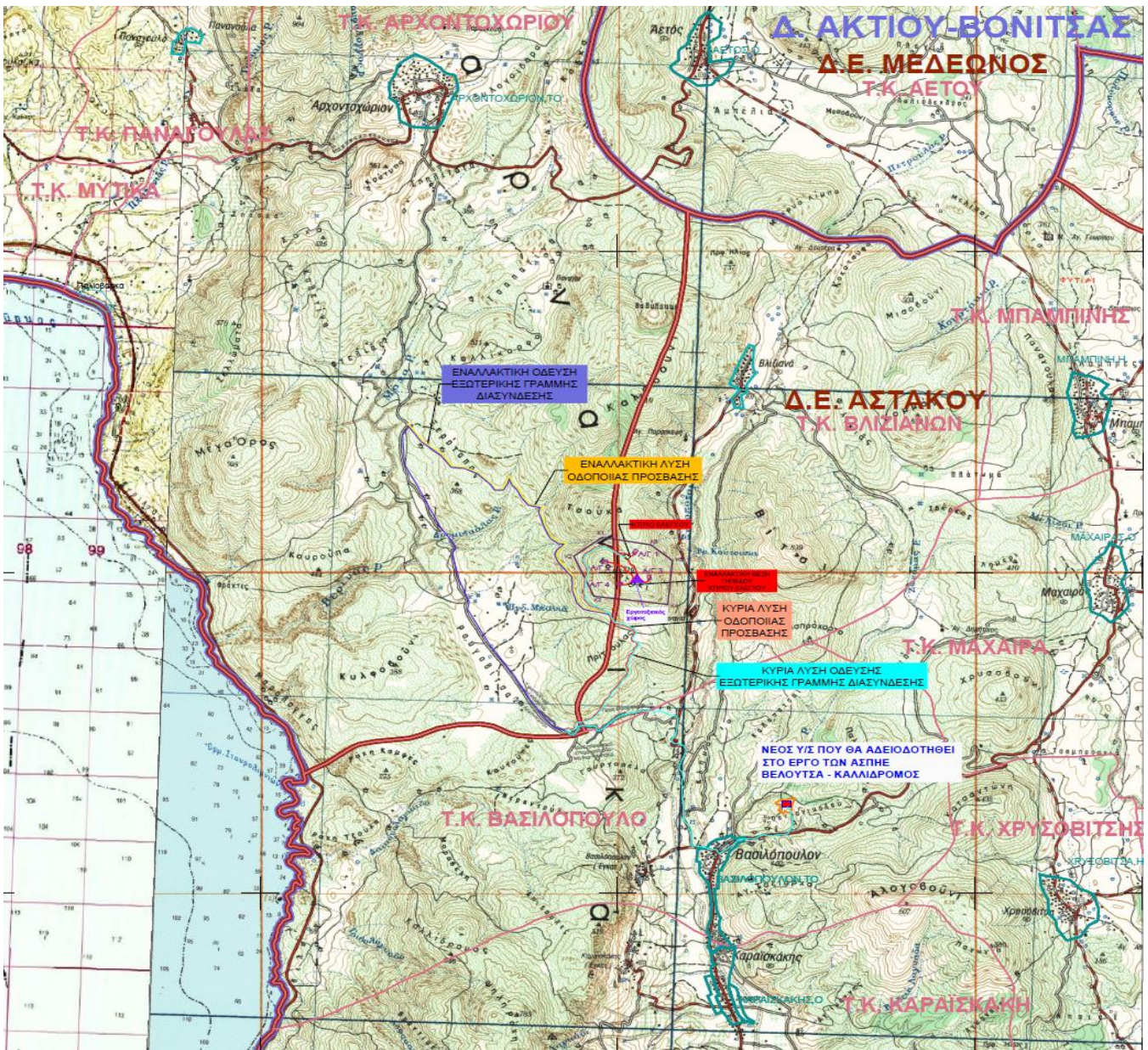

Εικόνα 1: Θέση έργου και συνοδών αυτού

Η συνολική έκταση του πολυγώνου του ΑΣΠΗΕ θα είναι $1.059.290 \text{ m}^2$, με τις πλατείες των Α/Γων να καταλαμβάνουν συνολικά περίπου έκταση ίση με 20,33 στρ. Ο κύριος εξοπλισμός του ΑΣΠΗΕ έχουν ως κατωτέρω:

- Τέσσερις (4) Α/Γς ονομαστικής ισχύος 5500 kW.
- Τέσσερις (4) πλατείες ανέγερσης επιφάνειας.
- Ένας (1) μεταλλικός προκατασκευασμένος οικίσκος.
- Κατασκευή υπόγειας γραμμής μεταφοράς Μ.Τ. για την διασύνδεση με του οικίσκου ελέγχου με τον Υ/Σ μήκους περίπου 11,66 km
- Έργα Οδοποιίας.

Η πρόσβαση στο γήπεδο εγκατάστασης και στις θέσεις εγκατάστασης των ανεμογεννητριών, προτείνεται να γίνει μέσω της παραλιακής Επαρχιακής οδού Μύτικα - Αστακού. Για την μεταφορά των μεγαλύτερων στοιχείων (τμήματα πυλών) των Α/Γων θα χρειαστούν κάποιες τοπικές παρεμβάσεις. Σε 700 μ. από την διασταύρωση βρίσκεται η αρχή της νέας χάραξης της οδοποιίας πρόσβασης στο Α.Π. «Κανατάκι» που θα έχει συνολικό μήκος 3.343 μ. και από αυτή θα εκκινεί νέο οδικό δασικό δίκτυο (εσωτερική οδοποιία) για την πρόσβαση στα επιμέρους σημεία εγκατάστασης των ανεμογεννητριών συνολικού μήκους 2.653 μ.

Ο ΑΣΠΗΕ, θα συνδεθεί με το υπάρχον δίκτυο Μέσης Τάσης της ΔΕΗ, μέσω του προτεινόμενου αδειοδοτημένου περιβαλλοντικά Υποσταθμού ανύψωσης, που προτίθεται να κατασκευασθεί από την εταιρία ΑΙΟΛΙΚΗ ΑΣΤΑΚΟΣ

4 Μ.Ι.Κ.Ε. για τα έργα ΑΣΠΗΕ Βελούτσα και ΑΣΠΗΕ Καλλίδρομος και χωροθετείται περίπου 3,90 km νοτιοανατολικά του υπό εξέταση έργου.

Οι παραπάνω εκτάσεις που αφορούν την περιοχή των επεμβάσεων του ΑΣΠΗΕ και των συνοδών έργων, που ανήκουν διοικητικά στον Δ. Ξηρομέρου, βρίσκονται επί δασικής φύσεως εδάφη, εκτός από τμήμα εμβαδού 239,37 τ.μ., που ανήκει στον υπό διάνοιξη δρόμο πρόσβασης του ΑΣΠΗΕ, το οποίο χαρακτηρίζεται ως άλλης μορφής εκτάσεις, σύμφωνα με την ανάρτηση του δασικού χάρτη της Π.Ε. Αιτ/νίας. Ειδικότερα, η έκταση αναδασωτέου - δασικού χαρακτήρα, που θα απαιτηθεί για επέμβαση για την κατασκευή των έργων ανέρχεται σε 93.135,59 τ.μ., από τα οποία τα 20.333,00 τ.μ. αφορούν τις πλατείες συναρμολόγησης των τεσσάρων ανεμογεννητριών, 4.000 τ.μ. προβλέπονται το γήπεδο κατασκευής του οικίσκου ελέγχου, 10.000 τ.μ. αφορούν τον εργοταξιακό χώρο και 58.802,59 τ.μ. οδοποιία πρόσβασης και εσωτερική οδοποιία. Η έκταση αγροτικού χαρακτήρα που θα δεσμευτεί και αντιστοιχίζει σε ένα τμήμα της νέας υπό διάνοιξη εξωτερικής οδοποιίας, είναι έκτασης 239,37 τ.μ.

Στην περιοχή εγκατάστασης του ΑΣΠΗΕ, δεν υπάρχουν θεσμοθετημένες χρήσεις γης (ΖΟΕ, ΓΠΣ, ΒΙΠΕ) αλλά ούτε και οικισμοί.

Η θέση εγκατάστασης του αιολικού σταθμού βρίσκεται:

- Σε περιοχή εκτός Γενικού Πολεοδομικού Σχεδίου
- Σε απόσταση μεγαλύτερη των 500 μέτρων από τα όρια γειτονικών οικισμών.
- Εκτός Ζώνης Οικιστικού Ελέγχου.

Από την εγκατάσταση δεν θίγεται γεωργική γη υψηλής παραγωγικότητας, προστατευόμενη περιοχή του Ν. 1650/86 και κατοικημένες περιοχές.

Η θέση εγκατάστασης του Αιολικού Πάρκου και των επιμέρους ανεμογεννητριών, αλλά και οι θέσεις επέμβασης των συνοδών έργων, βρίσκονται εκτός προστατευόμενων περιοχών ΖΕΠ και ΤΚΠ του Ευρωπαϊκού Οικολογικού Δικτύου, δεν προστατεύονται από τη Συνθήκη Ramsar ή άλλες διεθνείς συμβάσεις, δεν έχουν χαρακτηριστεί με κάποιο ιδιαίτερο καθεστώς προστασίας σύμφωνα με τους Ν. 1650/86 και Ν. 3937/2011 (περιοχή Απολύτου Προστασίας της Φύσης, Προστασίας της Φύσης κ.λπ.) και δεν είναι χαρακτηρισμένες ως Εθνικοί Δρυμοί, Διατηρητέα Μνημεία της Φύσης ή Αισθητικά Δάση (Ν. 996/1971). Επιπρόσθετα η περιοχή μελέτης βρίσκεται εντός την ΣΠΠ με κωδικό GR090 και ονομασία «Ακαρνανικά Όρη» καθώς και εντός του οικοτόπου Natura 2000 με κωδικό GR2310003, περιοχή που δεν αποτελεί όμως οικοτόπο προτεραιότητας.

Ακόμη, στην περιοχή εγκατάστασης του προτεινόμενου αιολικού πάρκου και σε ακτίνα 3.000m, δεν υπάρχουν αρχαιολογικοί χώροι, μνημεία και ιστορικοί τόποι εγγεγραμμένοι στον Κατάλογο Παγκόσμιας Κληρονομιάς ή άλλα μείζονος σημασίας μνημεία, αρχαιολογικοί χώροι και ιστορικοί τόποι της παρ. 5. εδάφιο ββ του άρθρου 50 του Ν. 3028/02. Οι κηρυγμένοι αρχαιολογικοί χώροι και μνημεία των Δ.Ε. Αστακού και Αλυζίας, εντοπίζονται είτε στην περιοχή του Βασιλόπουλου και σε απόσταση >4,50 km από το προτεινόμενο έργο, είτε στην περιοχή κοντά του οικισμού Παλιόβαρκα, σε απόσταση άνω των 5km από αυτό..

Η άμεση και ευρύτερη περιοχή μελέτης ανήκει στο Υδατικό Διαμέρισμα Δυτικής Στερεάς Ελλάδας (04), για το οποίο έχει εκπονηθεί και εγκριθεί Σχέδιο Διαχείρισης των Λεκανών Απορροής Ποταμών (ΣΔΛΑΠ) (ΦΕΚ 2562 Β'/25.09.2014), σύμφωνα με τις προδιαγραφές της Οδηγίας 2000/60/ΕΚ, κατ' εφαρμογή του Νόμου 3199/2003 και του Π.Δ. 51/2007. Η περιοχή μελέτης βρίσκεται στην λεκάνη απορροής του Αχελώου Ε115, σύμφωνα με τα στοιχεία του Σχεδίου Διαχείρισης των Λεκανών Απορροής.

Η περιοχή μελέτης του έργου εμπίπτει στο Υδατικό Διαμέρισμα (ΥΔ) Ε104 για το οποίο έχει εκπονηθεί και εγκριθεί το Σχέδιο Διαχείρισης Κινδύνων Πλημμύρας (ΣΔΚΠ) των Λεκανών Απορροής Ποταμών του Υδατικού Διαμερίσματος Ε104 «Δυτικής Στερεάς Ελλάδας» (ΦΕΚ 2686 Β' /6.07.2018). Η ευρύτερη περιοχή του έργου και των συνοδών έργων δεν εμπίπτει σε Ζώνη Δυνητικά Υψηλού Κινδύνου Πλημμύρας (ΖΔΥΚΠ).

Στην ευρύτερη περιοχή εγκατάστασης υπάρχει ένας ακόμα ΑΣΠΗΕ με άδεια παραγωγής της εταιρείας «ΑΙΟΛΙΚΗ ΑΣΤΑΚΟΣ 3 Μ.Ι.Κ.Ε.» ενώ δυτικά και νότια του προτεινόμενου έργου βρίσκονται και άλλα ομοειδή έργα.

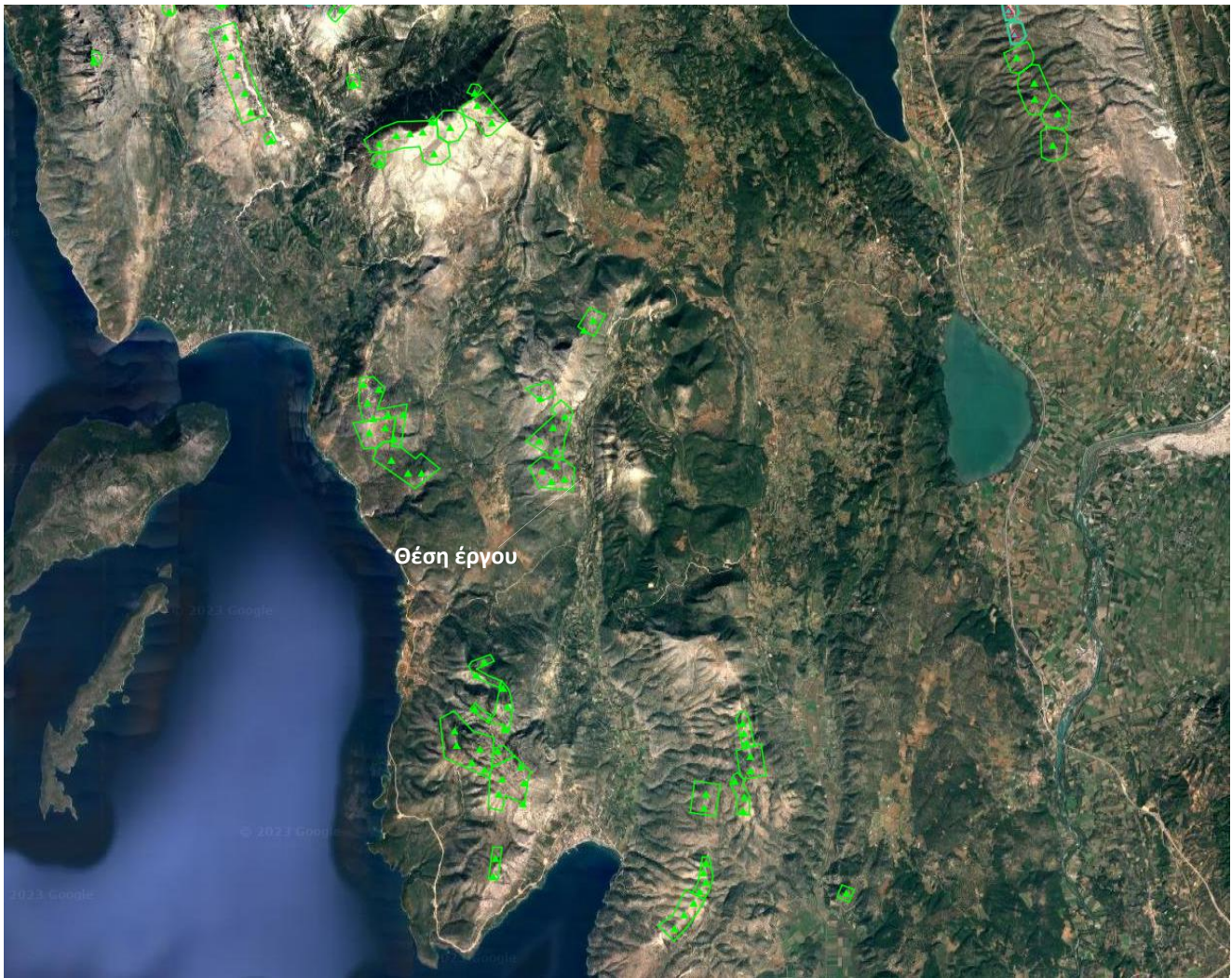

Εικόνα 2 : Θέση έργου και άλλα ομοειδή έργα

ΕΠΙΣΗΜΑΝΣΕΙΣ

Η μονάδα έχει λάβει τις κάτωθι εγκρίσεις και γνωμοδοτήσεις:

1. Αριθ. ΒΕΒ - 4503/2021 Βεβαίωση Παραγωγού ΡΑΕ (ΑΔ-09108) στις 19.10.2021 (ΑΔΑ: Ψ7ΙΑΙΔΞ-5ΑΓ).
2. Την αρ. πρωτ. 11541/08-03-2022 Βεβαίωση χρήσεων γης της Υπηρεσίας Δόμησης του Δήμου Ιεράς Πόλης Μεσολογγίου.
3. Την αρ. πρωτ. ΔΕ/1392/27-03-2023 θετική γνωμοδότηση υπό όρους της Περιφερειακής Υπηρεσίας Τουρισμού Δυτικής Ελλάδας.
4. Την αρ. πρωτ. 172091/06-04-2023 θετική γνωμοδότηση υπό όρους της Εφορείας Αρχαιοτήτων Αιτ/νίας & Λευκάδας.
5. Την αρ. πρωτ. 86861/15-03-2023 θετική γνωμοδότηση υπό όρους της Υπηρεσίας Νεωτέρων Μνημείων και Τεχνικών Έργων Δυτικής Ελλάδας.
6. Την αρ. πρωτ. Κ.Γ./Τ/ΠΡΟΠΕ 4328/02-03-2023 θετική γνωμοδότηση του Τμ. Προστασίας Περιβάλλοντος της Υ.Π.Α.
7. Την αρ. πρωτ. Κ.Γ./Δ3 8508/24-04-2023 θετική γνωμοδότηση υπό όρους του Τμ. Χαρτών & Εμποδίων της Υ.Π.Α.
8. Την αρ. πρωτ. 279828/02-06-2023 αρνητική γνωμοδότηση της Δ/σης Συντονισμού και Επιθεώρησης Δασών που συντάσσεται με τις αρνητικές γνωμοδοτήσεις του Δασαρχείου Αμφιλοχίας (αρ. 277230/01-06-2023 γνωμοδότηση) καθώς και της Δ/σης Δασών Αιτ/νίας (αρ. 257755/24-05-2023 γνωμοδότηση).
9. Την αρ. 33/2023 Απόφαση του Δ.Σ. του Δ. Ξηρομέρου σύμφωνα με την οποία γνωμοδοτούν αρνητικά για την κατασκευή και λειτουργία του υπό εξέταση ΑΣΠΗΕ.

Επιπρόσθετα, στην προς εξέταση Μ.Π.Ε. συμπεριλαμβάνεται:

✚ Ειδικής Οικολογικής Αξιολόγησης και Δέουσας Εκτίμησης για τις Επιπτώσεις του ΑΣΠΗΕ στη Θέση «Κανατάκι» Ισχύος 22 MW της Εταιρείας ΑΙΟΛΙΚΗ ΑΣΤΑΚΟΣ 2 Μ.Ι.Κ.Ε. στην Οικολογική Ακεραιότητα της Σημαντικής Περιοχής για τα Πουλιά (ΣΠΠ) GR090 στο Πλαίσιο Περιβαλλοντικής Αδειοδότησης.

- ✚ Προμελέτης της οδοποιίας για την εγκατάσταση των Α/Γ του ΑΣΠΗΕ «ΚΑΝΑΤΑΚΙ».
- ✚ Προμελέτη Φυτοτεχνικής Αποκατάστασης Διαταραχθέντων Χώρων, που θα προκύψουν κατά την ανέγερση Α.Σ.Π.Η.Ε. στη θέση «Κανατάκι» Τ.Κ. Αρχοντοχωρίου Δ.Ε. Αλυζίας & Τ.Κ. Βλιζιανών Δ.Ε. Αστακού του Δήμου Ξηρομέρου Π.Ε. Αιτωλοακαρνανίας (συμπεριλαμβανομένων Φ.Α.Υ. και Σ.Α.Υ.)
- ✚ Τεύχος Συμβατότητας του έργου «ΑΙΟΛΙΚΟ ΠΑΡΚΟ ΙΣΧΥΟΣ 22 ΜW ΣΤΗ ΘΕΣΗ “ΚΑΝΑΤΑΚΙ” Δ.Ε ΑΛΥΖΙΑΣ & ΑΣΤΑΚΟΥ - ΔΗΜΟΥ ΞΗΡΟΜΕΡΟΥ – Π.Ε. ΑΙΤΩΛΟΑΚΑΡΝΑΝΙΑΣ» με το Ειδικό Πλαίσιο Χωροταξικού Σχεδιασμού & Αειφόρου Ανάπτυξης για τις Ανανεώσιμες Πηγές Ενέργειας

Τέλος, πολλοί φορείς και πολίτες έχουν εκφράσει αρνητικές απόψεις για την κατασκευή και λειτουργία του έργου.

Έτσι, λαμβάνοντας υπόψη τα ανωτέρω και ιδιαίτερα :

- ✚ Τις αρνητικές γνωμοδοτήσεις των αρμόδιων Δασικών υπηρεσιών οι οποίες και θεωρούν ότι το έργο αναμένεται να προκαλέσει σοβαρότατες περιβαλλοντικές επιπτώσεις μόνιμου χαρακτήρα.
- ✚ Τα συμπεράσματα της Δέουσας Εκτίμησης της ΕΟΑ για την ΣΠΠ με κωδικό GR090, όπου μετά από διεξοδική ανάλυση των επιμέρους επιπτώσεων του έργου, λαμβάνοντας υπόψη την οικολογική πληροφορία που συγκεντρώθηκε κατά τις εργασίες πεδίου της παρούσας μελέτης, σε συνδυασμό με τη βέλτιστη διαθέσιμη επιστημονική πληροφορία είναι ότι, λόγω των δυνητικών σημαντικών αναμενόμενων επιπτώσεων στον τοπικό πληθυσμό του Όρνιου, αλλά και την όχληση του είδους, καθώς και του Χρυσαιτού και του Φιδαετού, η συνολική του επίπτωση εκτιμάται ως σημαντική.
- ✚ Το γεγονός ότι ο υπό εξέταση ΑΣΠΗΕ βρίσκεται σε άμεση γειννίαση με τον ΑΣΠΗΕ ΚΑΛΟΒΟΥΝΙ, ο οποίος απορρίφθηκε από την Δ/νση ΠΕΧΩΣΧ Δυτ. Ελλάδας της Αποκεντρωμένης Διοίκησης Πελοποννήσου, Δ. Ελλάδας και Ιονίου (αρ. 13933/22-02-2023 Απόφαση), αφού εκτιμήθηκε ότι με την εγκατάσταση του ΑΣΠΗΕ ΚΑΛΟΒΟΥΝΙ δεν μπορεί να αποκλειστεί το ενδεχόμενο ύπαρξης σημαντικών επιπτώσεων για τα προστατευόμενα είδη ορνιθοπανίδας, ούτε υπάρχει σε μεγάλο βαθμό η βεβαιότητα ότι η εν λόγω επέμβαση δεν θα επηρεάσει την περιοχή σε σχέση με την ακεραιότητά της και δεν θα οδηγήσει σε οριστικό εκτοπισμό των ειδών ορνιθοπανίδας από την περιοχή.
- ✚ Το γεγονός ότι υπάρχει αμφιβολία για το αν θα μπορέσει να χρησιμοποιηθεί ως συνοδό έργο ο Υ/Σ του υπό εξέταση, έως σήμερα, ΑΣΠΗΕ ΚΑΛΛΙΔΡΟΜΟΣ & ΒΕΛΟΥΤΣΑ καθότι εκκρεμεί σχετική απόφαση από το ΥΠΕΝ, ενώ για το εν λόγω έργο έχουν εκφραστεί και αρνητικές γνωμοδοτήσεις θεωρούμε ότι η κατασκευή του εν λόγω ΑΣΠΗΕ στην συγκεκριμένη θέση, θα επιφέρει αρνητικές επιπτώσεις στο τοπίο καθώς και στην ορνιθοπανίδα της περιοχής.

Ο Πρόεδρος σύμφωνα με τις απόψεις της υπηρεσίας **πρότεινε την αρνητική** γνωμοδότηση επί της ΜΠΕ του θέματος.

Η Επιτροπή Περιβάλλοντος και Φυσικών Πόρων Περιφερειακού Συμβουλίου Δυτικής Ελλάδας, έχοντας υπόψη:

- 1) Τις διατάξεις του Ν.3852/2010 (ΦΕΚ/Α'/87) «Νέα Αρχιτεκτονική της Αυτοδιοίκησης και της Αποκεντρωμένης Διοίκησης - Πρόγραμμα Καλλικράτης» και ειδικότερα τα άρθρα 164 & 186, όπως ισχύουν σήμερα.
- 2) Την υπ' αριθ. 248595/2016 (ΦΕΚ/Β'/4309/30.12.2016) απόφαση Γενικού Γραμματέα Αποκεντρωμένης Διοίκησης Πελοποννήσου, Δυτικής Ελλάδας και Ιονίου «Τροποποίηση του Οργανισμού Εσωτερικής Υπηρεσίας της Περιφέρειας Δυτικής Ελλάδας», όπως ισχύει.

- 3) την υπ' αρ. 07/27-01-2022 (ΦΕΚ 624/Β/14.02.2022) Απόφαση του Περιφερειακού Συμβουλίου, περί σύστασης Επιτροπής Περιβάλλοντος και Φυσικών Πόρων Περιφερειακού Συμβουλίου Δυτικής Ελλάδας.
- 4) Την υπ' αριθ. 08/27-01-2022 (ΑΔΑ: 6ΩΝΜ7Λ6-917) απόφαση του Περιφερειακού Συμβουλίου Δυτικής Ελλάδας, περί συγκρότησης της Επιτροπής Περιβάλλοντος και Φυσικών Πόρων ΠΣ ΔΕ.
- 5) Το ισχύον κανονιστικό και θεσμικό πλαίσιο για την προστασία του περιβάλλοντος.
- 6) Τις διατάξεις του Ν.4014/2011 (ΦΕΚ/Α'/209) «Περιβαλλοντική αδειοδότηση έργων και δραστηριοτήτων, ρύθμιση αυθαιρέτων σε συνάρτηση με δημιουργία περιβαλλοντικού ισοζυγίου και άλλες διατάξεις αρμοδιότητας Υπουργείου Περιβάλλοντος» όπως ισχύει.
- 7) Τις διατάξεις της ΚΥΑ οικ.1649/45/14.01.2014 (ΦΕΚ/Β'/45/15.01.2014).
- 8) Τις διατάξεις του Ν.4685/2020 (ΦΕΚ 92/Α/7-5-2020) «Εκσυγχρονισμός περιβαλλοντικής νομοθεσίας, ενσωμάτωση στην ελληνική νομοθεσία των Οδηγιών 2018/844 και 2019/692 του Ευρωπαϊκού Κοινοβουλίου και του Συμβουλίου και λοιπές διατάξεις».
- 9) Την υπ' αριθ. πρωτ. 13859/21-02-2023 Μ.Π.Ε. του έργου του θέματος (Α.Δ. Πελοποννήσου, Δυτικής Ελλάδας & Ιονίου, Δ/νση ΠΕΧΩΣΧ (αρμόδια περιβαλλοντική αρχή)).
- 10) Το ανωτέρω έγγραφο με τις απόψεις της υπηρεσίας και την πρόταση του Προέδρου.

ΟΜΟΦΩΝΑ ΑΠΟΦΑΣΙΖΕΙ

Γνωμοδοτεί αρνητικά επί της Μελέτης Περιβαλλοντικών Επιπτώσεων του έργου: Αιολικός Σταθμός Παραγωγής Ηλεκτρικής Ενέργειας (ΑΣΠΗΕ), Ισχύος 22 MW, στη θέση "ΚΑΝΑΤΑΚΙ" της Δημοτικής ενότητας Αστακού, Δήμου Ξηρομέρου, της Περιφερειακής Ενότητας Αιτωλοακαρνανίας της Περιφέρειας Δυτικής Ελλάδας (ΠΕΤ 2211854720).

Το παρόν πρακτικό αφού συντάχθηκε, διαβάστηκε και βεβαιώθηκε, υπογράφεται ως ακολούθως.

Ο ΠΡΟΕΔΡΟΣ

ΛΑΜΠΡΟΣ ΔΗΜΗΤΡΟΓΙΑΝΝΗΣ

ΤΑ ΜΕΛΗ

Ακριβές απόσπασμα από τα πρακτικά συνεδριάσεων της Επιτροπής Περιβάλλοντος και Φυσικών Πόρων της Περιφέρειας Δυτικής Ελλάδας.

Η Γραμματέας

Καρακωνσταντή Μαρία-Ηλίζα