



ΕΛΛΗΝΙΚΗ ΔΗΜΟΚΡΑΤΙΑ
ΠΕΡΙΦΕΡΕΙΑ ΔΥΤΙΚΗΣ ΕΛΛΑΔΑΣ
Γραφείο Προέδρου Επιτροπής Περιβάλλοντος,
Χωροταξίας, Ενέργειας και Φυσικών Πόρων
Περιφερειακού Συμβουλίου Δυτικής Ελλάδας
Ταχ. Δ/ση: ΝΕΟ Πατρών-Αθηνών 32
264 41 Πάτρα
Πληροφορίες: Αγγελοπούλου Γεωργία
Τηλέφωνο: 2613 613537
e-mail: dd.tso@pde.gov.gr

Αριθ.Αποφ. 22/2025

ΑΠΟΣΠΑΣΜΑ ΠΡΑΚΤΙΚΟΥ 2
2^η ΤΑΚΤΙΚΗ ΣΥΝΕΔΡΙΑΣΗ
ΤΗΣ ΕΠΙΤΡΟΠΗΣ ΠΕΡΙΒΑΛΛΟΝΤΟΣ, ΧΩΡΟΤΑΞΙΑΣ, ΕΝΕΡΓΕΙΑΣ
ΚΑΙ ΦΥΣΙΚΩΝ ΠΟΡΩΝ ΠΕΡΙΦΕΡΕΙΑΚΟΥ ΣΥΜΒΟΥΛΙΟΥ ΔΥΤΙΚΗΣ ΕΛΛΑΔΑΣ

Στην Πάτρα σήμερα 21 Μαρτίου 2025 ημέρα Παρασκευή και ώρα 12:00 πραγματοποιήθηκε τακτική συνεδρίαση της Επιτροπής Περιβάλλοντος Χωροταξίας, Ενέργειας και Φυσικών Πόρων Περιφερειακού Συμβουλίου Δυτικής Ελλάδας, στην αίθουσα συνεδριάσεων του Περιφερειακού Συμβουλίου στο ισόγειο του κτιρίου της Περιφέρειας Δυτικής Ελλάδας (Ν.Ε.Ο. Πατρών – Αθηνών 32 & Αμερικής), με ταυτόχρονη δυνατότητα τηλεδιάσκεψης (e:Presence.gov.gr), ύστερα από την υπ' αριθμ. πρωτ.: ΠΔΕ/ΕΠΦΠΠΣΔΕ/85656/103/17-03-2025 πρόσκληση του Προέδρου της, η οποία εκδόθηκε νομότυπα και δόθηκε σε όλα τα τακτικά και τα αναπληρωματικά μέλη της Επιτροπής.

Στην συνεδρίαση συμμετείχαν επί του συνόλου εννέα (9) μελών τα παρακάτω μέλη:

1. Μπλέτσας Στυλιανός (Λίνος) - Πρόεδρος της Επιτροπής
2. Κωστακόπουλος Χρήστος - Αντιπρόεδρος της Επιτροπής (τηλεδιάσκεψη)
3. Φουντάς Αθανάσιος - τακτικό μέλος της Επιτροπής
4. Σακελλαρόπουλος Παναγιώτης - τακτικό μέλος της Επιτροπής (τηλεδιάσκεψη)
5. Σταυρουλόπουλος Λυκούργος - τακτικό μέλος της Επιτροπής (τηλεδιάσκεψη)
6. Μπούνιαν Χρήστος - τακτικό μέλος της Επιτροπής (τηλεδιάσκεψη)
7. Κοντογιάννης Γεώργιος - τακτικό μέλος της Επιτροπής
8. Αυγέρης Σάββας - τακτικό μέλος της Επιτροπής (τηλεδιάσκεψη)
9. Καρναβιάς Ιωάννης - τακτικό μέλος της Επιτροπής (τηλεδιάσκεψη)

Τη συνεδρίαση παρακολούθησε (με τηλεδιάσκεψη) ο Περιφερειακός Συμπαραστάτης του Πολίτη και της Επιχείρησης της Περιφέρειας Δυτικής Ελλάδας κ. Τελώνης Γεώργιος.

Χρέη γραμματέων άσκησαν οι υπάλληλοι της Περιφέρειας Δυτικής Ελλάδας, Αγγελοπούλου Γεωργία και Παπαδιονυσίου Ευαγγελία σύμφωνα με την υπ' αριθμ. πρωτ.: 5018/145/08-01-2025 (ΑΔΑ: Ρ9ΓΧ7Λ6-Η9Μ) απόφαση του Περιφερειάρχη Δυτικής Ελλάδας.

Αφού διαπιστώθηκε η νόμιμη απαρτία ο Πρόεδρος κήρυξε την έναρξη της συνεδρίασης.

Ακολούθως ο Πρόεδρος έθεσε προς συζήτηση το **1^ο θέμα ημερήσιας διάταξης** με τίτλο: «Γνωμοδότηση επί της Στρατηγικής Μελέτης Περιβαλλοντικών Επιπτώσεων (ΣΜΠΕ) για την 1η Αναθεώρηση του Σχεδίου Διαχείρισης Κινδύνων Πλημμύρας Υδατικού Διαμερίσματος Ηπείρου (ΕΛ05)».

Ο Πρόεδρος της Επιτροπής προκειμένου να ενημερώσει τα μέλη της επιτροπής παρέθεσε το υπ' αριθμ. πρωτ.: ΠΔΕ/ΔΠΧΣ/348105/5557/17-01-2025 έγγραφο με τις απόψεις της Δ/σης Περιβάλλοντος και Χωρικού Σχεδιασμού της Π.Δ.Ε., το οποίο αναφέρει αναλυτικά τα κάτωθι:

ΟΝΟΜΑΣΙΑ ΕΡΓΟΥ

Η παρούσα μελέτη αποτελεί τη **Στρατηγική Μελέτη Περιβαλλοντικών Επιπτώσεων (ΣΜΠΕ)** της «**1ης Αναθεώρησης του Σχεδίου Διαχείρισης Κινδύνων Πλημμύρας των Λεκανών Απορροής Ποταμών του Υδατικού Διαμερίσματος Ηπείρου**» σύμφωνα με τις προδιαγραφές της **Οδηγίας 2007/60/ΕΚ**, κατ' εφαρμογή της **Κ.Υ.Α. Η.Π. 31822/1542/Ε103/21.7.2010**, όπως τροποποιήθηκε με την ΚΥΑ 177772/924/2017 (ΦΕΚ 2140/Β'/22.06.2017), με την οποία ενσωματώθηκε η εν λόγω Οδηγία στο Εθνικό Δίκαιο (εφεξής αναφερόμενο ως Σχέδιο Διαχείρισης Κινδύνων Πλημμύρας ή ΣΔΚΠ), και περιλαμβάνει όλες τις πληροφορίες, σύμφωνα με τη διαδικασία που προβλέπεται στην Οδηγία 2001/42/ΕΚ και στην Κ.Υ.Α. ΥΠΕΧΩΔΕ/ΕΥΠΕ/οικ. 107017/28.8.2006 (ΦΕΚ 1225Β/5.9.2006) όπως τροποποιήθηκε με την αριθμ. οικ. 40238/2017 (ΦΕΚ 3759Β/25.10.2017), την Υ.Α. ΥΠΕΝ/ΔΙΠΑ/38181/2695/2022 (ΦΕΚ 1923/Β` 18.4.2022) και την Υ.Α. ΥΠΕΝ/ΔΙΠΑ/94750/6235/2023 (ΦΕΚ 5774/Β/04.10.2023) με στόχο την εκτίμηση των περιβαλλοντικών επιπτώσεων από το προτεινόμενο Σχέδιο.

ΕΠΩΝΥΜΙΑ ΦΟΡΕΑ ΕΡΓΟΥ

Υπουργείο Περιβάλλοντος & Ενέργειας, Γενική Διεύθυνση Υδάτων.

ΓΕΩΓΡΑΦΙΚΟΣ ΠΡΟΣΔΙΟΡΙΣΜΟΣ ΕΦΑΡΜΟΓΗΣ ΣΔΚΠ

Περιοχή εφαρμογής της 1ης Αναθεώρησης του Σχεδίου Διαχείρισης αποτελεί το Υδατικό Διαμέρισμα Ηπείρου ή Υδατικό Διαμέρισμα ΕΛ05, σύμφωνα με την κωδική του αρίθμηση, αποτελεί ένα από τα 14 Υδατικά Διαμερίσματα της χώρας. Έχει έκταση 9 980 km², από τα οποία τα 634 km² ανήκουν στην Κέρκυρα και στα νησιά Οθωνοί, Ερεϊκούσα, Μαθράκι, Παξοί, Αντίπαξοι. Στο ΥΔ Ηπείρου περιλαμβάνονται οι εξής 6 υδρολογικές λεκάνες: η ΛΑΠ Αώου (ΕΛ0511) έκτασης 2.361 km², η ΛΑΠ Καλαμά (ΕΛ0512) έκτασης 2.523 km², η ΛΑΠ Αχέροντα (ΕΛ0513) έκτασης 1.292 km², η ΛΑΠ Αράχθου (ΕΛ0514) έκτασης 2.209 km², η ΛΑΠ Κέρκυρας - Παξών (ΕΛ0534) έκτασης 631 km² και η ΛΑΠ Λούρου (ΕΛ0546) έκτασης 963 km². **Η χωρική αρμοδιότητα της Περιφέρειας Δυτικής Ελλάδος** περιλαμβάνει μόνο ένα μικρό τμήμα της Π.Ε. Αιτωλοακαρνανίας, το οποίο ανήκει στη ΛΑΠ του ποταμού Άραχθου, το οποίο εντάσσεται στην Ζώνη Δυνητικά Υψηλού Κινδύνου Πλημμύρας (ΖΔΥΚΠ) «Χαμηλές Ζώνες ποταμών Λούρου & Αράχθου, Πεδιάδες Άρτας– ΕΛ05ΑΡ001».

Η Ζώνη Δυνητικά Υψηλού Κινδύνου Πλημμύρας (ΖΔΥΚΠ) «Χαμηλές Ζώνες ποταμών Λούρου & Αράχθου, Πεδιάδες Άρτας– ΕΛ05ΑΡ5Ρ001» έχει έκταση 511,3 km² και ανήκει κατά το μεγαλύτερο τμήμα της, στη λεκάνη απορροής του ποταμού Λούρου (ΕΛ46) και κατά ένα μικρότερο στην λεκάνη απορροής του ποταμού Άραχθου (ΕΛ14). Επίσης ένα πολύ μικρό τμήμα του δυτικού άκρου της βρίσκεται στη λεκάνη απορροής του ποταμού Αχέροντα (ΕΛ13). Ουσιαστικά περιλαμβάνει τις πεδινές εκτάσεις των κάτω ροών των ποταμών Λούρου και Αράχθου, στο νότιο τμήμα του ΥΔ Ηπείρου.

ΥΦΙΣΤΑΜΕΝΗ ΚΑΤΑΣΤΑΣΗ ΠΕΡΙΒΑΛΛΟΝΤΟΣ

Στο μέσο ρου του π. Αράχθου, βόρεια της Άρτας, συναντάται η τεχνητή λίμνη Πουρναρίου που δημιουργείται λόγω του υδροηλεκτρικού φράγματος Πουρναρίου Ι. Το εν λόγω φράγμα βρίσκεται μόλις τρία χιλιόμετρα έξω από την πόλη της Άρτας και είναι χωμάτινο με ωφέλιμη χωρητικότητα 303*106 m³, ενώ είναι το δεύτερο μεγαλύτερο φράγμα στην Ελλάδα μετά το φράγμα του Μόρνου.

Επίσης, εντός της ΖΔΥΚΠ ΕΛ05ΑΡ5Ρ001 απαντώνται οι εξής προστατευόμενες περιοχές του Παραρτήματος (i), (ii) και (v) της Οδηγίας 2000/60/ΕΚ για τα Νερά:

(i) Περιοχές που προορίζονται για την άντληση ύδατος για ανθρώπινη κατανάλωση (Άρθρο 7, Οδηγία 2000/60/ΕΚ): Καρστικός υδροφορέας Λούρου (Σύστημα Λούρου – ΕΛ0500150)

(ii) Περιοχές που προορίζονται για προστασία υδρόβιων ειδών με οικονομική σημασία: Μέσος ρους Λούρου Ποταμού (Λούρος Π.4 – ΕΛ0546R000200081N και Λούρος Π.5 – ΕΛ0546R000200082N) και

(v) Περιοχές που προορίζονται για την προστασία οικοτόπων ή ειδών, όταν η διατήρηση ή η βελτίωση της κατάστασης των υδάτων είναι σημαντική για την προστασία τους, συμπεριλαμβανομένων των σχετικών τόπων του προγράμματος ΦΥΣΗ 2000 (NATURA 2000):

- Ζώνη Ειδικής Προστασίας NATURA 2000 – Αμβρακικός Κόλπος, Λιμνοθάλασσα Κατάφουρκο και Κορακονήσια (GR2110004)

- Ειδική Ζώνη Διαχείρισης NATURA 2000 – Αμβρακικός Κόλπος, Δέλτα Λούρου και Αράχθου (GR2110001)

- Περιοχή υγροτόπων Ramsar Αμβρακικού Κόλπου (GR546NA0)

- Εθνικό Πάρκο Υγροτόπων Αμβρακικού (ΕΛR0546NA05)

- Εθνικό Πάρκο Τζουμέρκων - Περιστερίου και Χαράδρας Αράχθου (ΕΛ0514NA03)

ΥΦΙΣΤΑΜΕΝΕΣ ΧΡΗΣΕΙΣ ΓΗΣ

Οι χρήσεις γης εντός της Ζώνης κατανέμονται ως εξής: το συντριπτικά μεγαλύτερο ποσοστό (79.5%), αφορά καλλιεργήσιμες εκτάσεις (δενδροκαλλιέργειες, γραμμικές καλλιέργειες και σιτηρά), μόλις το 5% δασικές εκτάσεις, το 4.5% βοσκοτόπους, μόλις το 1% καταλαμβάνεται από αστικές και περιαστικές εκτάσεις, ενώ το υπόλοιπο 10% κατανέμεται σε αδιαπέρατες επιφάνειες και γυμνά εδάφη.

ΥΦΙΣΤΑΜΕΝΟ ΣΧΕΔΙΟ ΔΙΑΧΕΙΡΙΣΗΣ

Στα πλαίσια κατάρτισης της 1ης Αναθεώρησης του Σχεδίου Διαχείρισης των Κινδύνων Πλημμύρας του Υδατικού Διαμερίσματος Ηπείρου (ΕΛ05) εξετάστηκαν οι παρακάτω εναλλακτικές λύσεις:

• **Σενάριο Α: «Μηδενική Λύση»:** Δεν τίθεται σε εφαρμογή η 1η Αναθεώρηση του ΣΔΚΠ του ΥΔ Ηπείρου και παραμένουν σε ισχύ τα μέτρα που απορρέουν από την εφαρμογή του εγκεκριμένου 1ου κύκλου του Σχεδίου Διαχείρισης, καθώς και τα μέτρα και οι ρυθμίσεις που απορρέουν από την εφαρμογή των διατάξεων άλλων κοινοτικών Οδηγιών, του υφιστάμενου νομοθετικού πλαισίου της χώρας, καθώς και συναφών σχεδίων και προγραμμάτων και αφορούν άμεσα ή έμμεσα την προστασία από τις πλημμύρες.

• **Σενάριο Β: «Εφαρμογή των προνοιών του «Σχεδίου Διαχείρισης Κινδύνων Πλημμύρας»:** Είναι και το προτεινόμενο στο οποίο εφαρμόζονται οι πρόνοιες της 1^{ης} Αναθεώρησης του ΣΔΚΠ και βασίζεται στα διαθέσιμα επικαιροποιημένα δεδομένα της κατάστασης των υδάτων, σε αποτελέσματα δράσεων που έχουν υλοποιηθεί μέχρι σήμερα, εν δυνάμει κενών του προηγούμενου εγκεκριμένου Σχεδίου Διαχείρισης και πιθανών νέων απαιτήσεων που έχουν προκύψει με την εφαρμογή των προβλεπόμενων στην Οδηγία 2007/60/ΕΚ. Περιλαμβάνονται τεχνικά και μη τεχνικά μέτρα για τον περιορισμό της ζημιάς που επιφέρουν οι πλημμύρες στις οικονομικές δραστηριότητες της περιοχής, στους οικισμούς και στις τεχνικές υποδομές με ταυτόχρονη προστασία της φυσικής λειτουργίας των υδατορευμάτων.

• **Σενάριο Γ: «Τεχνικά Έργα αύξησης της παροχτετευτικότητας»:** Περιλαμβάνει 2 επιμέρους εναλλακτικές λύσεις (οι οποίες θα μπορούσε να υλοποιηθούν και από κοινού) και αποσκοπεί αποκλειστικά στην προστασία των οικονομικών δραστηριοτήτων της περιοχής, των οικισμών και των υποδομών μέσω της μείωσης της πιθανότητας πλημμύρας με δομικά κυρίως έργα. Γ1 Δημιουργία τεχνικών έργων για τον πλήρη εγκιβωτισμό της ροής σε όλο το μήκος των υδατορευμάτων (κατασκευή αναχωμάτων εκατέρωθεν) εντός ΖΔΥΚΠ. Γ2 Αύξηση της

παροχετευτικότητας όλων των υδατορευμάτων με έργα παράλληλα στη ροή (π.χ. διάνοιξη και διαπλάτυνση κοίτης).

Σενάριο Δ: «Απόδοση της πλημμυρικής κοίτης στα υδατορέματα» Σύμφωνα με την Οδηγία 2007/60/ΕΚ τα Σχέδια θα πρέπει να εξετάζουν, όπου είναι δυνατόν, τη διατήρηση ή/και αποκατάσταση πλημμυρικών περιοχών. Το σενάριο αυτό δεν λαμβάνει κανένα μέτρο τεχνικής προστασίας των υφιστάμενων οικονομικών δραστηριοτήτων της περιοχής, των οικισμών και των υποδομών, αντίθετα περιλαμβάνει τη συνολική απομάκρυνση τεχνικών αντιπλημμυρικών έργων που έχουν κατά το παρελθόν υλοποιηθεί, με στόχο την απόδοση της πλημμυρικής κοίτης των υδατορευμάτων στην όσο το δυνατόν φυσική της κατάσταση.

Σύμφωνα με τη συγκριτική αξιολόγηση των εναλλακτικών αυτών σεναρίων και έχοντας ως βάση αξιολόγησης κριτήρια περιβαλλοντικά, κοινωνικά, αναπτυξιακά και οικονομικά, τεκμηριώθηκε ότι το προτεινόμενο Σχέδιο Διαχείρισης (**Σενάριο Β**) αποτελεί την προτιμητέα περιβαλλοντικά λύση.

Ειδικότερα, οι περιβαλλοντικές παράμετροι που έχουν **ισχυρή** συσχέτιση με το προτεινόμενο Σχέδιο και ενδέχεται να επηρεαστούν σημαντικά από την εφαρμογή του, είναι οι εξής: Πληθυσμός – Υγεία, Περιουσία, Μεταφορές, Ύδατα, Έδαφος. Οι παραπάνω παράμετροι θα επηρεαστούν θετικά από την εφαρμογή των προνοιών του Σχεδίου.

ΠΡΟΤΑΣΕΙΣ

- Να ληφθούν υπόψη και να υιοθετηθούν τα μέτρα που προτείνονται στο **κεφάλαιο 4.8.5 «Μέτρα 1ης Αναθεώρησης ΣΔΚΠ ΥΔ04»**.
- Να υιοθετηθούν τα μέτρα και οι κατευθύνσεις που παρέχονται στο **κεφάλαιο 7.3 «Προσδιορισμός των Περιβαλλοντικών Επιπτώσεων»** και στο **κεφάλαιο 7.5 «Μέτρα Αντιμετώπισης των Περιβαλλοντικών Επιπτώσεων»**.
- Να ληφθούν υπόψη τα αναφερόμενα στο **κεφάλαιο 9 «Στοιχεία Κανονιστικής Πράξης»**.
- Η υλοποίηση του μέτρου ΕΛ05_61_01 «Ανάπτυξη Συστήματος Παρακολούθησης του προγράμματος Μέτρων του Σχεδίου Διαχείρισης Κινδύνων Πλημμύρας» κρίνεται άμεσης προτεραιότητας και κομβικής σημασίας για την οργάνωση / συντονισμό των εμπλεκόμενων υπηρεσιών και κατά συνέπεια για την επιτυχή υλοποίηση του προγράμματος μέτρων.
- Να οριοθετηθούν οι ρόλοι και οι αρμοδιότητες των εμπλεκόμενων φορέων λαμβάνοντας υπόψη την ισχύουσα νομοθεσία ώστε να είναι δυνατή η αξιοποίηση των αποτελεσμάτων της 1^{ης} Αναθεώρησης του Σχεδίου Διαχείρισης των Κινδύνων Πλημμύρας των Λεκανών Απορροής Ποταμών του Υδατικού Διαμερίσματος Ηπείρου (ΕΛ05).
- Να προβλεφθούν αντισταθμιστικά οφέλη για τους κατοίκους, κτηνοτρόφους, γεωργούς, επαγγελματίες που θα επηρεαστούν αρνητικά από την εφαρμογή των μέτρων (π.χ. μετεγκατάσταση δραστηριοτήτων, αναδιάρθρωσης της αγροτικής παραγωγής προς περισσότερο ανθεκτικές στις πλημμύρες καλλιέργειες, κλπ).



Υδατικά Διαμερίσματα Χώρας



Λεκάνες Απορροής Ποταμού στο Υδατικό Διαμέρισμα Ηπείρου (EL 05)

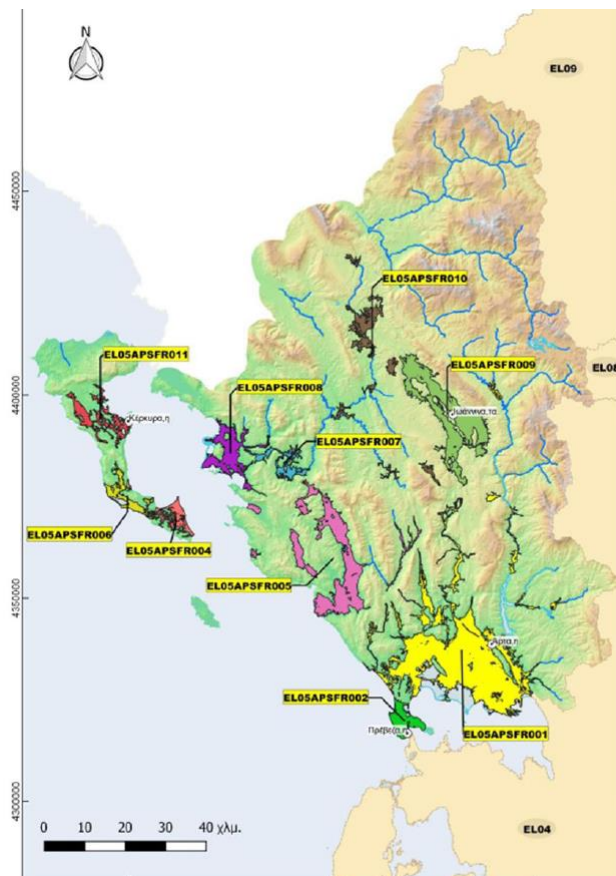

Υδατικό Διαμέρισμα Ηπείρου (EL05) Ζώνες Δυνητικά Υψηλού Κινδύνου Πλημμύρας (Οκτώβριος 2019) – πηγή: 1η Αναθεώρηση ΠΑΚΠ

Ο Πρόεδρος πρότεινε τη θετική γνωμοδότηση επί της ΣΜΠΕ του θέματος, με βάση τις ανωτέρω επισημάνσεις και τους προτεινόμενους περιβαλλοντικούς όρους της υπηρεσίας.

Η Επιτροπή Περιβάλλοντος, Χωροταξίας, Ενέργειας και Φυσικών Πόρων Περιφερειακού Συμβουλίου Δυτικής Ελλάδας, έχοντας υπόψη:

- 1) Τις διατάξεις του Ν.3852/2010 (ΦΕΚ/Α'/87) «Νέα Αρχιτεκτονική της Αυτοδιοίκησης και της Αποκεντρωμένης Διοίκησης - Πρόγραμμα Καλλικράτης» και ειδικότερα τα άρθρα 164 & 186, όπως ισχύουν σήμερα.
- 2) Τον Οργανισμό της Περιφέρειας Δυτικής Ελλάδας [31449/11-04-2023 Απόφαση του Γενικού Γραμματέα της Αποκεντρωμένης Διοίκησης Πελοποννήσου, Δυτικής Ελλάδας & Ιονίου» (ΦΕΚ 2551/τ.Β'/2023) «Τροποποίηση του Οργανισμού Εσωτερικής Υπηρεσίας της Περιφέρειας Δυτικής Ελλάδας»].
- 3) την υπ' αριθ. 3/15-01-2024 (ΦΕΚ 434/τ.Β'/23.01.2024) Απόφαση του Περιφερειακού Συμβουλίου, περί σύστασης Επιτροπής Περιβάλλοντος, Χωροταξίας, Ενέργειας και Φυσικών Πόρων Περιφερειακού Συμβουλίου Δυτικής Ελλάδας.
- 4) Την υπ' αριθ. 4/15-01-2024 (ΑΔΑ: 9ΗΩΦ7Λ6-ΘΣ1) απόφαση του Περιφερειακού Συμβουλίου Δυτικής Ελλάδας, περί συγκρότησης της Επιτροπής Περιβάλλοντος, Χωροταξίας, Ενέργειας και Φυσικών Πόρων Περιφερειακού Συμβουλίου Δυτικής Ελλάδας.
- 5) Την υπ' αριθ. ΑΠ.: ΠΔΕ/ΔΔ/24736/571/24-01-2024 (ΑΔΑ: ΡΚΓ77Λ6-ΙΛΥ) απόφαση Περιφερειάρχη Δυτικής Ελλάδας περί Ορισμού Προέδρου Επιτροπής Περιβάλλοντος, Χωροταξίας, Ενέργειας και Φυσικών Πόρων Περιφερειακού Συμβουλίου Δυτικής Ελλάδας.
- 6) Το ισχύον κανονιστικό και θεσμικό πλαίσιο για την προστασία του περιβάλλοντος.
- 7) Τις διατάξεις του Ν.4014/2011 (ΦΕΚ/Α'/209) «Περιβαλλοντική αδειοδότηση έργων και δραστηριοτήτων, ρύθμιση αυθαιρέτων σε συνάρτηση με δημιουργία περιβαλλοντικού ισοζυγίου και άλλες διατάξεις αρμοδιότητας Υπουργείου Περιβάλλοντος» όπως ισχύει.
- 8) Τις διατάξεις της ΚΥΑ οικ.1649/45/14.01.2014 (ΦΕΚ/Β'/45/15.01.2014).
- 9) Τις διατάξεις του Ν.4685/2020 (ΦΕΚ 92/Α/7-5-2020) «Εκσυγχρονισμός περιβαλλοντικής νομοθεσίας, ενσωμάτωση στην ελληνική νομοθεσία των Οδηγιών 2018/844 και 2019/692 του Ευρωπαϊκού Κοινοβουλίου και του Συμβουλίου και λοιπές διατάξεις».
- 10) Την υπ' αριθ. πρωτ. 116315/8104/24-10-2024 Σ.Μ.Π.Ε. του έργου του θέματος (Υπουργείο Περιβάλλοντος και Ενέργειας Γενική Δ/νση Περιβαλλοντικής Πολιτικής-Διεύθυνση Περιβαλλοντικής Αδειοδότησης Τμήμα Β' (αρμόδια περιβαλλοντική αρχή)).
- 11) Το ανωτέρω έγγραφο με τις απόψεις της υπηρεσίας και την πρόταση του Προέδρου.

ΚΑΤΑ ΠΛΕΙΟΨΗΦΙΑ ΑΠΟΦΑΣΙΖΕΙ

Γνωμοδοτεί θετικά επί της Στρατηγικής Μελέτης Περιβαλλοντικών Επιπτώσεων (ΣΜΠΕ) για την 1η Αναθεώρηση του Σχεδίου Διαχείρισης Κινδύνων Πλημμύρας Υδατικού Διαμερίσματος Ηπείρου (ΕΛ05).

Ο Περιφερειακός Σύμβουλος και μέλος της Επιτροπής κ. Καρναβιάς Ιωάννης ψήφισε κατά.

Το παρόν πρακτικό αφού συντάχθηκε, διαβάστηκε και βεβαιώθηκε, υπογράφεται ως ακολούθως.

Ο ΠΡΟΕΔΡΟΣ

ΣΤΥΛΙΑΝΟΣ ΜΠΛΕΤΣΑΣ

ΤΑ ΜΕΛΗ