



ΕΛΛΗΝΙΚΗ ΔΗΜΟΚΡΑΤΙΑ
ΠΕΡΙΦΕΡΕΙΑ ΔΥΤΙΚΗΣ ΕΛΛΑΔΑΣ
Γραφείο Προέδρου Επιτροπής Περιβάλλοντος,
Χωροταξίας, Ενέργειας και Φυσικών Πόρων
Περιφερειακού Συμβουλίου Δυτικής Ελλάδας
Ταχ. Δ/ση: ΝΕΟ Πατρών-Αθηνών 32
264 41 Πάτρα
Πληροφορίες: Αγγελούπουλου Γεωργία
Τηλέφωνο: 2613 613537
e-mail: dd.tso@pde.gov.gr

Αριθ.Αποφ. 28/2025

ΑΠΟΣΠΑΣΜΑ ΠΡΑΚΤΙΚΟΥ 2

2^η ΤΑΚΤΙΚΗ ΣΥΝΕΔΡΙΑΣΗ

ΤΗΣ ΕΠΙΤΡΟΠΗΣ ΠΕΡΙΒΑΛΛΟΝΤΟΣ, ΧΩΡΟΤΑΞΙΑΣ, ΕΝΕΡΓΕΙΑΣ
ΚΑΙ ΦΥΣΙΚΩΝ ΠΟΡΩΝ ΠΕΡΙΦΕΡΕΙΑΚΟΥ ΣΥΜΒΟΥΛΙΟΥ ΔΥΤΙΚΗΣ ΕΛΛΑΔΑΣ

Στην Πάτρα σήμερα 21 Μαρτίου 2025 ημέρα Παρασκευή και ώρα 12:00 πραγματοποιήθηκε τακτική συνεδρίαση της Επιτροπής Περιβάλλοντος Χωροταξίας, Ενέργειας και Φυσικών Πόρων Περιφερειακού Συμβουλίου Δυτικής Ελλάδας, στην αίθουσα συνεδριάσεων του Περιφερειακού Συμβουλίου στο ισόγειο του κτιρίου της Περιφέρειας Δυτικής Ελλάδας (Ν.Ε.Ο. Πατρών – Αθηνών 32 & Αμερικής), με ταυτόχρονη δυνατότητα τηλεδιάσκεψης (e:Presence.gov.gr), ύστερα από την υπ' αριθμ. πρωτ.: ΠΔΕ/ΕΠΦΠΠΣΔΕ/85656/103/17-03-2025 πρόσκληση του Προέδρου της, η οποία εκδόθηκε νομότυπα και δόθηκε σε όλα τα τακτικά και τα αναπληρωματικά μέλη της Επιτροπής.

Στην συνεδρίαση συμμετείχαν επί του συνόλου εννέα (9) μελών τα παρακάτω μέλη:

1. Μπλέτσας Στυλιανός (Λίνος) - Πρόεδρος της Επιτροπής
2. Κωστακόπουλος Χρήστος - Αντιπρόεδρος της Επιτροπής (τηλεδιάσκεψη)
3. Φουντάς Αθανάσιος - τακτικό μέλος της Επιτροπής
4. Σακελλαρόπουλος Παναγιώτης - τακτικό μέλος της Επιτροπής (τηλεδιάσκεψη)
5. Σταυρουλόπουλος Λυκούργος - τακτικό μέλος της Επιτροπής (τηλεδιάσκεψη)
6. Μπούνιαν Χρήστος - τακτικό μέλος της Επιτροπής (τηλεδιάσκεψη)
7. Κοντογιάννης Γεώργιος - τακτικό μέλος της Επιτροπής
8. Αυγέρης Σάββας - τακτικό μέλος της Επιτροπής (τηλεδιάσκεψη)
9. Καρναβιάς Ιωάννης - τακτικό μέλος της Επιτροπής (τηλεδιάσκεψη)

Τη συνεδρίαση παρακολούθησε (με τηλεδιάσκεψη) ο Περιφερειακός Συμπαραστάτης του Πολίτη και της Επιχείρησης της Περιφέρειας Δυτικής Ελλάδας κ. Τελώνης Γεώργιος.

Χρέη γραμματέων άσκησαν οι υπάλληλοι της Περιφέρειας Δυτικής Ελλάδας, Αγγελοπούλου Γεωργία και Παπαδιονυσίου Ευαγγελία σύμφωνα με την υπ' αριθμ. πρωτ.: 5018/145/08-01-2025 (ΑΔΑ: Ρ9ΓΧ7Λ6-Η9Μ) απόφαση του Περιφερειάρχη Δυτικής Ελλάδας.

Αφού διαπιστώθηκε η νόμιμη απαρτία ο Πρόεδρος κήρυξε την έναρξη της συνεδρίασης.

Ακολούθως ο Πρόεδρος έθεσε προς συζήτηση το **7^ο θέμα ημερήσιας διάταξης** με τίτλο: «Γνωμοδότηση επί της Μελέτης Περιβαλλοντικών Επιπτώσεων (ΜΠΕ) για την περιβαλλοντική αδειοδότηση υφιστάμενης μονάδας ιχθυοκαλλιέργειας, με πλωτές και χερσαίες εγκαταστάσεις, στην θέση «Βόρεια Στενή Καμηλαύκα» Δήμου Ξηρομέρου, με φορέα υλοποίησης-λειτουργίας την Ανδρομέδα Α.Ε. (ΠΕΤ 2003275225)».

Ο Πρόεδρος της Επιτροπής προκειμένου να ενημερώσει τα μέλη της επιτροπής παρέθεσε το υπ' αριθμ. πρωτ.: ΠΔΕ/ΔΠΧΣ/76423/1350/10-03-2025 έγγραφο με τις απόψεις της Δ/νσης Περιβάλλοντος και Χωρικού Σχεδιασμού της Π.Δ.Ε., το οποίο αναφέρει αναλυτικά τα κάτωθι:

Η μελέτη αφορά στην Έγκριση Περιβαλλοντικών Όρων σε υφιστάμενη πλωτή μονάδα ιχθυοκαλλιέργειας με συνοδές υποδομές και χερσαίες εγκαταστάσεις για την υποστήριξή της. Συγκεκριμένα, η διαβιβασθείσα ΜΠΕ αφορά:

- στη λειτουργία της υφιστάμενης πλωτής μονάδας ιχθυοκαλλιέργειας, μετά από τη μετατόπιση και τον εκσυγχρονισμό της (αλλαγή των πλωτών εγκαταστάσεων),
- στην ενιαία περιβαλλοντική αδειοδότηση της πλωτής μονάδας ιχθυοκαλλιέργειας με συνοδές υποδομές επί αιγιαλού και παραλίας (προβλήτα, οδός πρόσβασης και χαμηλά τοιχία), καθώς και με λοιπές εγκαταστάσεις (υφιστάμενες και νέες) για τη χερσαία υποστήριξη της πλωτής μονάδας εντός δημόσιας δασικής χερσαίας έκτασης, πλησίον της θέσης της πλωτής μονάδας.

Τόσο οι πλωτές, όσο και οι χερσαίες συνοδές εγκαταστάσεις της μονάδας βρίσκονται στη θέση Βόρεια Στενή Καμηλαύκα, Δήμου Ξηρομέρου, Π.Ε. Αιτ/νίας, Περιφέρειας Δυτικής Ελλάδας. Η θέση στην ευρύτερη του έργου περιοχή δίνεται στον Εικόνα 1 που ακολουθεί.

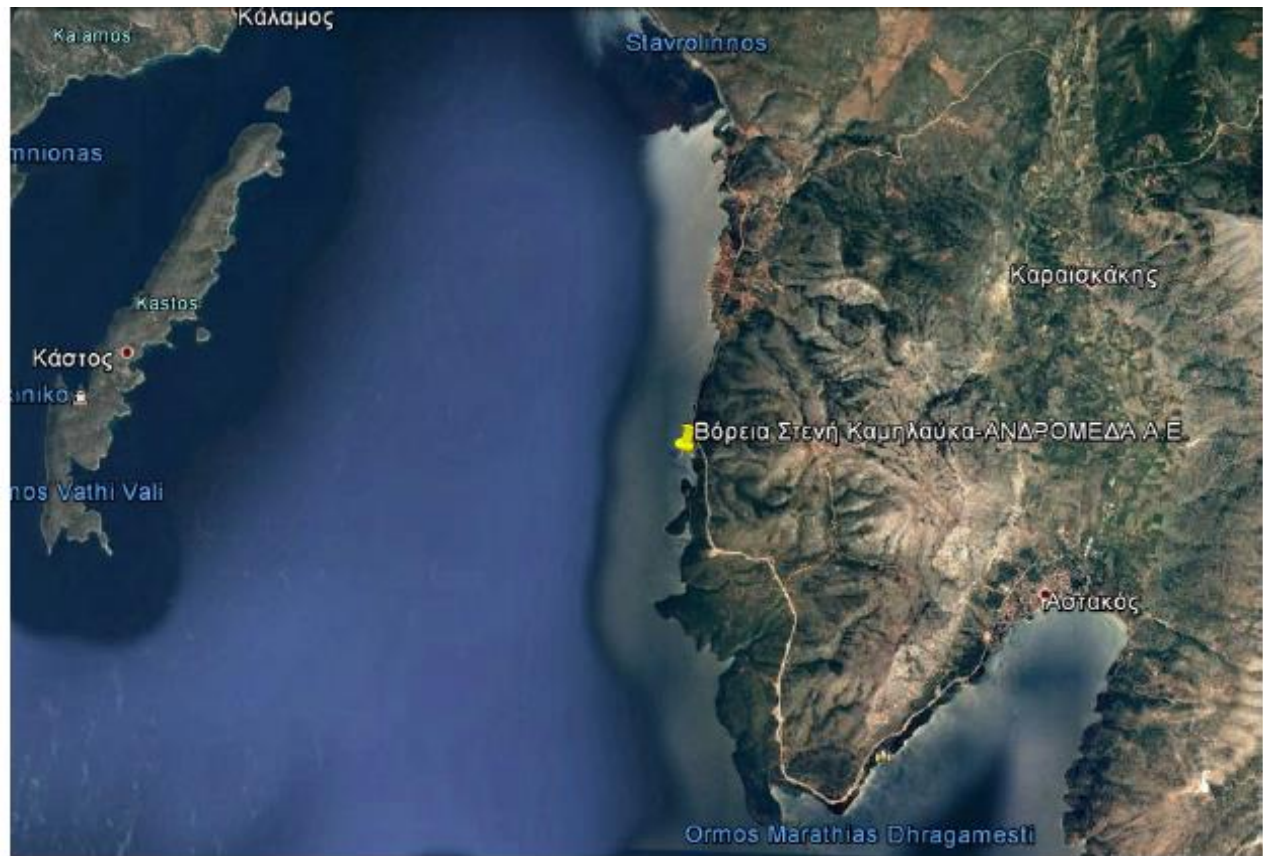

Εικόνα 1: Απεικόνιση θέσης εγκατάστασης στην ευρύτερη περιοχή έργου

Η παρούσα Μελέτη Περιβαλλοντικών Επιπτώσεων αφορά την ανανέωση και τροποποίηση της αριθμ. 2406/35384/17-05-2010 Απόφασης Έγκρισης Περιβαλλοντικών Όρων, λόγω μετατόπισης και εκσυγχρονισμού μονάδας ιχθυοκαλλιέργειας καθώς και την έγκριση επέμβασης σε δημόσια δασική έκταση καθώς και την περιβαλλοντική αδειοδότηση χερσαίων συνοδών εγκαταστάσεων μονάδας υδατοκαλλιέργειας στη θέση Βόρεια Στενή Καμηλαύκα, Δήμου Ξηρομέρου, Π.Ε. Αιτ/νίας, Περιφέρειας Δυτικής Ελλάδας, της εταιρείας ΑΝΔΡΟΜΕΔΑ Α.Ε.

Πιο συγκεκριμένα αφορά τα κάτωθι:

- Ανανέωση περιβαλλοντικών όρων πλωτής μονάδας ιχθυοκαλλιέργειας,
- Μετατόπιση των δύο Πάρκων (Πάρκο Α: 10 στρ., Πάρκο Β: 20 στρ.) και δημιουργία δύο Πάρκων έκτασης 15 στρεμμάτων έκαστο, σύμφωνα με την παρ.1 σημείο β, του άρθρου 4 της υπ' αριθμό 263/24823/26-2-2016 Υ.Α. (ΦΕΚ 583Β/4-3-2016).
- Εκσυγχρονισμό των πλωτών εγκαταστάσεων της μονάδας, χωρίς αύξηση της δυναμικότητας.
- Έγκριση επέμβασης σε δημόσια δασική έκταση εμβαδού 4.019,07 τ.μ. σύμφωνα με την παρ.7 του άρθρου 52 του ν.4280/2014 (ΦΕΚ 159Α) όπως αντικαταστάθηκε με την παρ.7 του άρθρου 12 του ν.4315/2014 (ΦΕΚ 269Α) και στη συνέχεια με το άρθρο 30 του ν.4519/2018 (ΦΕΚ 25Α), καθώς και τα άρθρα 45 και 47Α του ν. 998/1979 όπως αντικαταστάθηκαν με το άρθρο 36 του ν.4280/2014 (ΦΕΚ 159Α) και τροποποιήθηκαν με το άρθρο 3 του ν.4467/2017 (ΦΕΚ 56Α).
- Περιβαλλοντική αδειοδότηση εγκαταστάσεων (προβλήτα και τσιμεντοστρωμένη έκταση) σε προς παραχώρηση έκταση εντός αιγιαλού εμβαδού 942,96τ.μ. και παραλίας εμβαδού 860,44 τ.μ.. εφαιπτόμενης της δημόσιας δασικής έκτασης.
- Περιβαλλοντική αδειοδότηση υφιστάμενων και νέων χερσαίων συνοδών εγκαταστάσεων εντός της έκτασης προς έγκριση επέμβασης.

Έτσι λοιπόν, σύμφωνα με τη ΜΠΕ, δεν προβλέπεται μεταβολή της συνολικής ετήσιας δυναμικότητας της μονάδας ούτε του εμβαδού της θαλάσσιας έκτασης που χρησιμοποιείται παρά μόνο εκσυγχρονισμός και μετατόπιση των πλωτών εγκαταστάσεων της μονάδας στην ίδια θέση, καθώς και η δημιουργία ενιαίας πλωτής μονάδας εντατικής εκτροφής θαλάσσιων μεσογειακών ιχθύων (δύο πάρκα εκτροφής) με συνοδές υποδομές και χερσαίες υποστηρικτικές εγκαταστάσεις, ως κάτωθι:

Α. Πλωτή μονάδα εκτροφής**Θαλάσσια έκταση:**

Συνολική έκταση 30 στρ. (Πάρκο Α: 15 στρ., Πάρκο Β: 15 στρ.)

Εγκαταστάσεις:**Κλωβοί Παραγωγής**

- Δεκαέξι (16) τετράγωνοι ιχθυοκλωβοί διαστάσεων 6 x 6 μ.

- Εικοσιτέσσερις (24) στρογγυλοί ιχθυοκλωβοί με περίμετρο $P=60$ μ. και εσωτερικής διαμέτρου $\Delta=19,1$ μ.

Κλωβοί Διαχείρισης

- Δύο (2) στρογγυλοί ιχθυοκλωβοί με περίμετρο $P=60$ μ. και εσωτερικής διαμέτρου $\Delta=19,1$ μ.

- Δύο (2) στρογγυλοί ιχθυοκλωβοί με περίμετρο $P=40$ μ. και εσωτερικής διαμέτρου $\Delta=12,7$ μ.

Επιπλέον, για την εύρυθμη λειτουργία της μονάδας, θα χρησιμοποιηθεί μία (1) πλωτή εξέδρα εργασίας 5,4x5,2μ.

Η συνολική επιφάνεια που θα καταλαμβάνουν οι πλωτές εγκαταστάσεις της μονάδας δεν ξεπερνά τα 10.053,27τ.μ. από τα οποία η συνολική ωφέλιμη για την εκτροφή επιφάνεια των ιχθυοκλωβών δεν ξεπερνά τα 7.454,98τ.μ., ενώ ο συνολικός ωφέλιμος όγκος δεν ξεπερνά τα 72.245,81κ.μ.

Β. Συνοδές υποδομές και χερσαίες υποστηρικτικές εγκαταστάσεις

Για τη λειτουργία της μονάδας προβλέπονται οι κάτωθι υποδομές και χερσαίες υποστηρικτικές εγκαταστάσεις, πλησίον της θέσης λειτουργίας της πλωτής μονάδας:

α. Συνοδές υποδομές

- Υφιστάμενη προβλήτα συνολικού εμβαδού 180,00 τ.μ.

- Υφιστάμενη τσιμεντοστρωμένη έκταση (τμήμα οδού πρόσβασης) συνολικού εμβαδού 730,00 τ.μ.

- Υφιστάμενο χαμηλό τοίχιο συνολικού εμβαδού 14,15 τ.μ.

β. Χερσαίες υποστηρικτικές εγκαταστάσεις

Οι χερσαίες υποστηρικτικές εγκαταστάσεις (υφιστάμενες και νέες) βρίσκονται εντός χερσαίας έκτασης 4.019,07 τ.μ. και περιλαμβάνουν:

- Υφιστάμενη αποθήκη εμβαδού 18,04 τ.μ.

- Υφιστάμενη κατοικία φύλακα εμβαδού 28,36 τ.μ.

- Νέος προκατασκευασμένος οικίσκος ISOBOX γραφείων εμβαδού 21,60 τ.μ.

- Νέο υπόστεγο με τέντα εμβαδού 78,53 τ.μ.

- Νέο υπόστεγο γεννητριών εμβαδού 24,63 τ.μ.

- Νέος προκατασκευασμένος οικίσκος ISOBOX Αποθήκης Υλικών εμβαδού 21,60 τ.μ.

Η συνολική (υφιστάμενα και νέα κτίσματα) κάλυψη και δόμηση διαμορφώνονται σε 192,76τ.μ. Ακόμη, προτείνεται η παραχώρηση έκτασης αιγιαλού εμβαδού 942,96τ.μ. και παραλίας εμβαδού 860,44 τ.μ. σύμφωνα με τα άρθρα 33 και 34 του ν.4607/2019 (ΦΕΚ 65Α). Εντός της ζώνης αιγιαλού υφίστανται προβλήτα, οδός πρόσβασης και χαμηλά τοιχία, συνολικού εμβαδού 566,00τ.μ., και εντός παραλίας υφίστανται οδός πρόσβασης και χαμηλά τοιχία συνολικού εμβαδού 385,15τ.μ. Σημειώνεται ότι οι εγκαταστάσεις εντός ζώνης αιγιαλού και παραλίας δεν προσμετρώνται στην κάλυψη και στη δόμηση.

Συνολικά, η πλωτή μονάδα θα έχει τα ακόλουθα χαρακτηριστικά:

- Συνολική ετήσια δυναμικότητα παραγωγής της μονάδας: 437,5 τόνοι θαλάσσιων μεσογειακών ιχθύων.
- Η συνολική επιφάνεια που θα καλύπτεται από πλωτές εγκαταστάσεις θα ανέρχεται σε 10.053,27 τ.μ.
- Η συνολική ωφέλιμη για την εκτροφή επιφάνεια ιχθυοκλωβών θα ανέρχεται σε 7.454,98 τ.μ.
- Ο συνολικός ωφέλιμος όγκος που θα χρησιμοποιείται θα ανέρχεται σε 72.245,81 κ.μ.

Στερεά απόβλητα - Ιλύες - Τοξικά απόβλητα - Απορρίμματα

Για την επίτευξη της δυναμικότητας 437,5 τόνων ανά έτος θα απαιτηθούν 1.492.950 ιχθύδια τα οποία θα καταναλώνουν ημερησίως κατά μέγιστο (τον μήνα με την μεγαλύτερη κατανάλωση σε τροφές) περί τα 5.790 κιλά. Από την εν λόγω ποσότητα τροφής, το 2% χάνεται και ως εκ τούτου οι απώλειες σε ιχθυοτροφές υπολογίζονται σε 115,8Kg/ημέρα. Μέρος της ποσότητας αυτής καταναλώνεται από θαλάσσιους οργανισμούς που συμβιώνουν γύρω από τους κλωβούς της μονάδας. Έτσι οι ποσότητες των στερεών αποβλήτων του ιχθυοτροφείου μειώνονται ενώ το μέρος της τροφής που δεν καταναλώνεται εναποτίθενται στον πυθμένα της θάλασσας κάτω και γύρω από τα κλουβιά.

Οι όροι και οι περιορισμοί για τη χωροθέτηση μονάδων ιχθυοκαλλιέργειας καθορίζονται από το Ειδικό Πλαίσιο Χωροταξικού Σχεδιασμού και Αειφόρου Ανάπτυξης για τις Υδατοκαλλιέργειες (ΦΕΚ 2505Β/4-11-2011). Σύμφωνα με αυτό, η θέση της πλωτής μονάδας, όπως προκύπτει μετά την μετατόπιση, βρίσκεται εντός Περιοχής Ανάπτυξης Υδατοκαλλιεργειών (ΠΑΥ) κατηγορίας Α και πιο συγκεκριμένα στην περιοχή Α.3. Δυτ. Ακτές Αιτ/νίας – Σύμπλεγμα Εχινάδων Νήσων.

Οι Π.Α.Υ. κατηγορίας Α αποτελούν περιοχές ιδιαίτερα ανεπτυγμένες που χρήζουν παρεμβάσεων βελτίωσης, εκσυγχρονισμού των μονάδων και των υποδομών, προστασίας και αναβάθμισης του περιβάλλοντος. Πρόκειται για περιοχές στις οποίες υπάρχει ήδη ανάπτυξη της υδατοκαλλιεργητικής δραστηριότητας με σημαντική συγκέντρωση μονάδων. Χαρακτηρίζονται από τις ιδιαίτερα ευνοϊκές συνθήκες του θαλάσσιου περιβάλλοντος για την ανάπτυξη υδατοκαλλιέργειας, την ικανοποιητική σύνδεσή τους με αστικά κέντρα ή άλλα κέντρα κατανάλωσης των παραγόμενων προϊόντων, καθώς και από τις θετικές συνθήκες ανάπτυξης της δραστηριότητας από άποψη απαγορευτικών ή ανταγωνιστικών χρήσεων. Στις περιοχές αυτές επιτρέπεται ο εκσυγχρονισμός και η μετεγκατάσταση εντός της ίδιας ΠΑΥ.

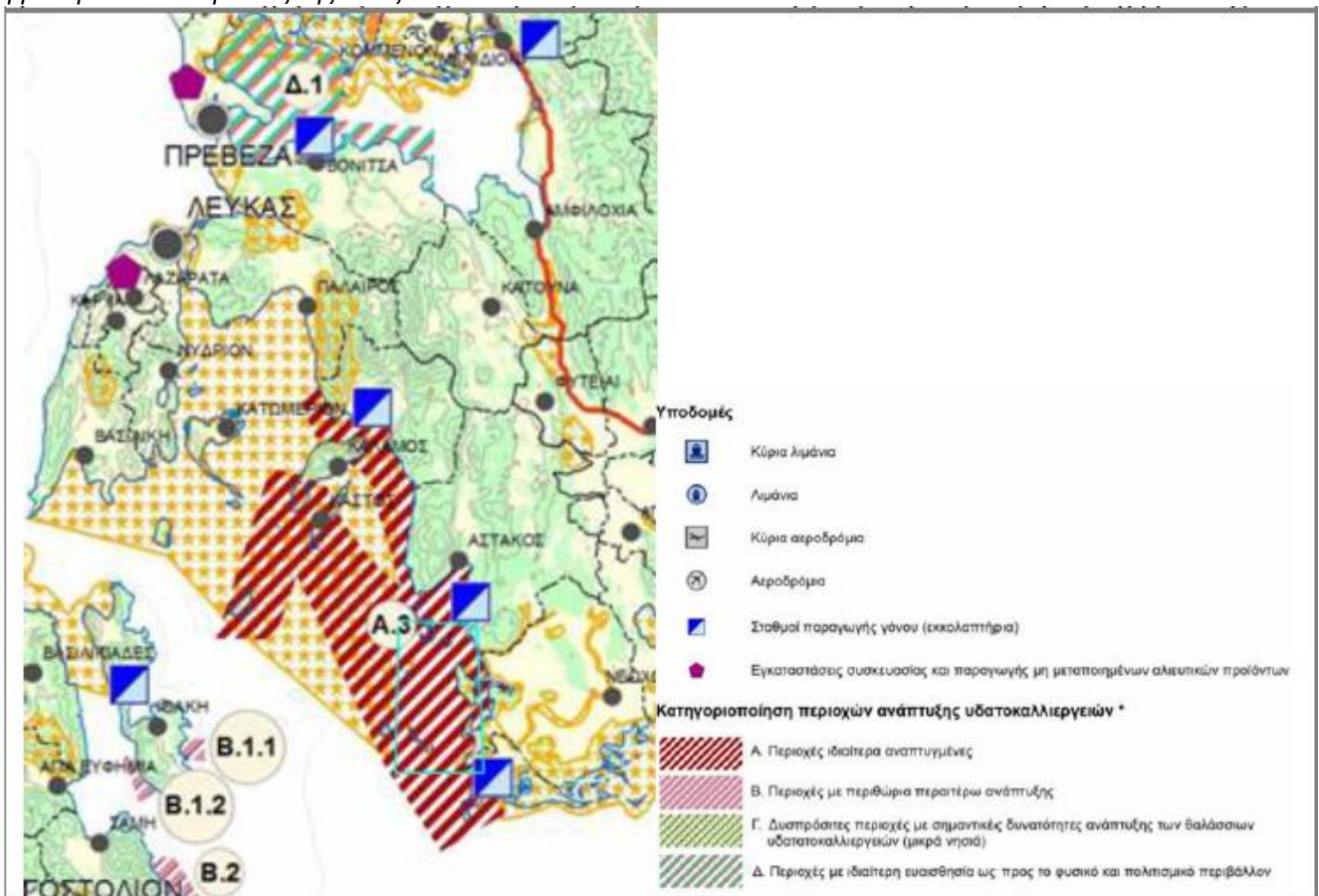

Εικόνα 2: Απεικόνιση των βασικών κατευθύνσεων χωρικής οργάνωσης των υδατοκαλλιεργειών σύμφωνα με το Ειδικό πλαίσιο χωροταξικού σχεδιασμού για τις υδατοκαλλιέργειες στην ευρύτερη περιοχή μελέτης.

Στις ΠΑΥ κατηγορίας Α προωθείται κατά προτεραιότητα η ίδρυση ΠΟΑΥ, και είναι δυνατή, για λόγους βιωσιμότητας των μονάδων με μισθωμένη έκταση μικρότερη των 20 στρ., η επέκταση μέχρι το όριο αυτό, ενώ για τις λουπές μονάδες επιτρέπεται η αύξηση της δυναμικότητας κατά 25% στο διάστημα της πενταετίας μέχρι την έγκριση ΠΟΑΥ. Σύμφωνα με την Πράξη Νομοθετικού Περιεχομένου «Ρύθμιση κατεπειγόντων θεμάτων» (ΦΕΚ 184Α/2015) και το Ν.4366/2016 (ΦΕΚ 18 Α') και συγκεκριμένα της παρ. 2 του άρθρου 15, ορίζεται ότι για τις μονάδες που ανήκουν σε ΠΑΥ κατηγορίας Α, δεν επιτρέπεται η αύξηση της δυναμικότητάς τους έως την έγκριση της ΠΟΑΥ. Με το από 23.01.2023 Π.Δ. (ΦΕΚ 25 Δ') εγκρίθηκε η Περιοχή Οργανωμένης Ανάπτυξης Υδατοκαλλιεργειών (Π.Ο.Α.Υ.) των Δυτικών ακτών Αιτωλοακαρνανίας και του συμπλέγματος Εχινάδων Νήσων. Επίσης, σύμφωνα με την αριθμ. 2α1 του άρθρου 4 της ΚΥΑ 31722/4.11.2011 (ΦΕΚ 2505 Β'/4.11.2011) δεν νοείται χορήγηση άδειας ίδρυσης και λειτουργίας μονάδας υδατοκαλλιέργειας, χωρίς την εξασφάλιση χερσαίας έκτασης στην εγγύς περιοχή για την εξυπηρέτηση των θαλάσσιων εγκαταστάσεων.

Η λειτουργία των πλωτών και χερσαίων εγκαταστάσεων της εταιρείας είναι συμβατή με τα όσα ορίζονται στο Ειδικό Πλαίσιο Χωροταξικού Σχεδιασμού και Αειφόρου Ανάπτυξης για τις υδατοκαλλιέργειες (Κ.Υ.Α. 31722/2011) καθώς οι εγκαταστάσεις είναι υφιστάμενες και πληρούν τα κριτήρια που τίθενται από τη νομοθεσία, ενώ βρίσκεται εντός της περιοχής Π.6.Ι-Υ6.α της εγκεκριμένης Π.Ο.Α.Υ.

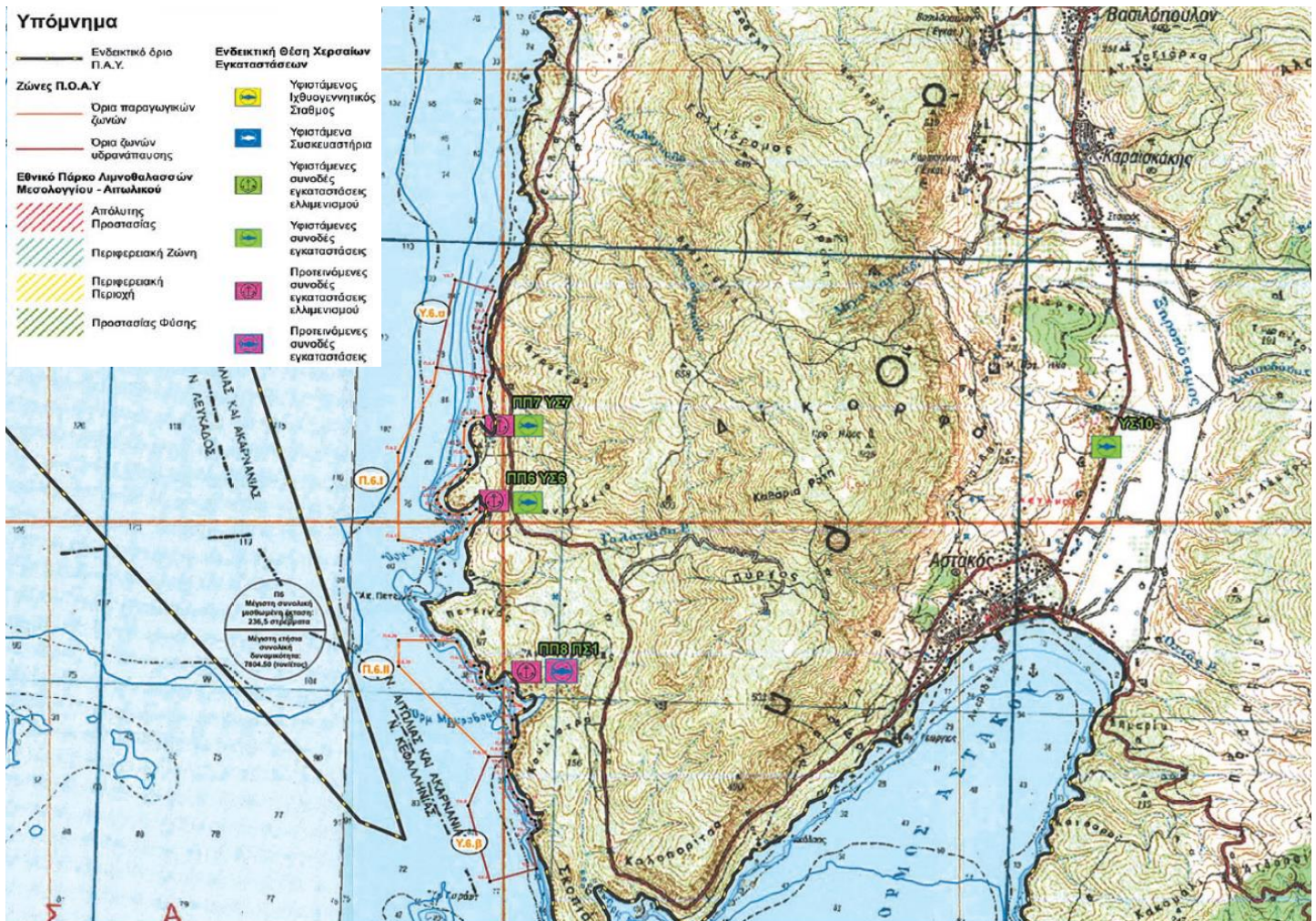

Εικόνα 3: Εγκεκριμένες Παραγωγικές Ζώνες & Ζώνες Υδρανάπτυξης της Π.Ο.Α.Υ. (ΦΕΚ 25 Δ'/2023)

Η πλωτή μονάδα εντάσσεται στην Περιοχή Οργανωμένης Ανάπτυξης Υδατοκαλλιεργειών (Π.Ο.Α.Υ.) των Δυτικών ακτών Αιτωλοακαρνανίας και του συμπλέγματος Εχινάδων Νήσων που εγκρίθηκε με το από 18.01.2023 Προεδρικό Διάταγμα (Δ' 25). Σύμφωνα με το άρθρο 3 του Π.Δ. Φορέας Ίδρυσης και Διαχείρισης της Π.Ο.Α.Υ ορίστηκε η εταιρεία ΑΝΑΠΤΥΞΙΑΚΗ ΑΝΩΝΥΜΗ ΕΤΑΙΡΕΙΑ ΥΔΑΤΟΚΑΛΛΙΕΡΓΕΙΩΝ ΕΧΙΝΑΔΩΝ ΝΗΣΩΝ ΚΑΙ ΑΙΤΩΛΟΑΚΑΡΝΑΝΙΑΣ» με δ.τ. «ΑΝΑΠΤΥΞΙΑΚΗ ΕΧΙΝΑΔΩΝ ΚΑΙ ΑΙΤΩΛΟΑΚΑΡΝΑΝΙΑΣ Α.Ε.». Η διαχείριση της Π.Ο.Α.Υ. σύμφωνα με το άρθρο 6 του Ν. 4282/2014, ανατέθηκε στην εταιρεία «ΑΝΑΠΤΥΞΙΑΚΗ ΕΧΙΝΑΔΩΝ ΚΑΙ ΑΙΤΩΛΟΑΚΑΡΝΑΝΙΑΣ Α.Ε.» με την αριθμ. 26262/29-03-2023 Απόφαση του Γραμματέα της Αποκεντρωμένης Διοίκησης Πελοποννήσου, Δυτικής Ελλάδας και Ιονίου (ΑΔΑ: ΨΗ5ΓΟΡ1Φ-907). Ο κανονισμός λειτουργίας της Π.Ο.Α.Υ εγκρίθηκε με την αριθμ. 24527/24-03-2023 Απόφαση του Γραμματέα της Αποκεντρωμένης Διοίκησης Πελοποννήσου, Δυτικής Ελλάδας και Ιονίου (ΑΔΑ: 6ΜΛΡΟΡ1Φ-ΓΤ6).

Επίσης, σύμφωνα με την ιζηματολογική - γεωχημική βιολογική μελέτη ιζημάτων πυθμένα και υδάτων σε μονάδα υδατοκαλλιεργειών της εταιρίας ΑΝΔΡΟΜΕΔΑ Α.Ε. στον Αστακό, Ν. Αιτ/νίας, θέση Καμηλαύκα, που διενεργήθηκε από το Πανεπιστήμιο Πατρών, που διενεργήθηκε τον Σεπτέμβριο του 2022, από την επί τόπου παρατήρηση στην ευρύτερη περιοχή των ορίων της μισθωμένης έκτασης μέσω υποβρύχιας βιντεοσκόπησης, δεν διαπιστώθηκε η ύπαρξη λιβαδιών ποσειδωνίας. Ο πυθμένας της ευρύτερης περιοχής εγκατάστασης στη θέση Καμηλαύκα αποτελείται από αμμουλώδες υπόστρωμα χωρίς κάλυψη από θαλάσσια φανερόγαμα.

Στην περιοχή μελέτης δεν υπάρχουν θεσμοθετημένα σχέδια οικιστικής οργάνωσης (ρυθμιστικό, ρυμοτομικό, ΖΟΕ, ΣΧΟΑΠ κλπ.). Τόσο οι πλωτές, όσο και οι χερσαίες εγκαταστάσεις βρίσκονται σε περιοχή που δεν περιλαμβάνεται σε Εθνικούς Δρυμούς ή δεν εμπίπτει σε άλλες συνθήκες (Ramsar) ή Natura 2000.

Όσον αφορά τη διαχείριση των υδάτων, η Βόρεια Στενή Καμηλαύκα, Δήμου Ξηρομέρου, Π.Ε. Αιτ/νίας, Περιφέρειας Δυτικής Ελλάδας εντάσσεται στο Υδατικό Διαμέρισμα Δυτικής Στερεάς Ελλάδας (ΕΛ04), στη Λεκάνη Απορροής Αχελώου (ΕΛ0415) και πιο συγκεκριμένα στο παράκτιο υδατικό σύστημα Ανατ. Εσωτερικό Αρχιπέλαγος Ιονίου (Εχινάδες) (ΕΛ0415C0003N). Σύμφωνα με τους σχετικούς χάρτες του ομώνυμου Σχεδίου Διαχείρισης τόσο η οικολογική, όσο και η χημική και η συνολική κατάσταση των επιφανειακών υδάτινων σωμάτων της περιοχής ενδιαφέροντος της παρούσας μελέτης χαρακτηρίζεται ως καλή.

Όσον αφορά τα υπόγεια υδάτινα σώματα, αυτά επίσης εντάσσονται στη Λεκάνη Απορροής Αχελώου (ΕΛ0415), στο υπόγειο υδατικό Σύστημα υδροφοριών ανατολικού τμήματος λεκάνης Αχελώου με κωδικό ΕΛ0400200 και τόσο η ποσοτική, όσο και η χημική κατάσταση στο υπόγειο υδατικό σύστημα χαρακτηρίζεται ως καλή.

Τμήμα της έκτασης για την οποία ζητείται έγκριση επέμβασης έχει χαρακτηριστεί ως δάσος βάσει της υπ' αριθμό 254101/14-11-2018 (ΑΔΑ:6755ΟΡ1Φ-ΜΘ7) Πράξης Χαρακτηρισμού της Διεύθυνσης Δασών Π.Ε. Αιτ/νίας.

ΕΠΙΣΗΜΑΝΣΕΙΣ

Η υπό εξέταση μονάδα διαθέτει τις κάτωθι εγκρίσεις και γνωμοδοτήσεις :

- Την αριθμ. 304049/30-08-2024 θετική γνωμοδότηση, υπό όρους, της Εφορείας Εναλίων Αρχαιοτήτων.
- Την αριθμ. Φ.901/899/369496/09-10-2024 θετική γνωμοδότηση, υπό όρους, του ΓΕΕΘΑ.
- Την αριθμ. Φ.858.7/79/196468/31-07-2024 θετική γνωμοδότηση επί της αιτούμενη μετατόπισης της υφιστάμενης ιχθυοκαλλιέργειας, του ΓΕΝ.
- Την αριθμ. 353362/09-08-2024 θετική γνωμοδότηση, υπό όρους, της Εφορείας Αρχαιοτήτων Αιτ/νίας & Λευκάδας.
- Την αριθμ. 295081/16-07-2024 θετική γνωμοδότηση υπό όρους της Υπηρεσίας Νεωτέρων Μνημείων και Τεχνικών Έργων Δυτικής Ελλάδας, Πελονήσου & Νοτίου Ιονίου.
- Την αριθμ. 57588/24-07-2024 θετική γνωμοδότηση με όρους της Δ/σης Αγροτικών Υποθέσεων Δυτικής Ελλάδος της Α.Δ.Π.Δ.Ε.Ι.
- Την αριθμ. 80594/01-11-2024 θετική γνωμοδότηση, υπό όρους, της Δ/σης Υδάτων Δυτικής Ελλάδος της Α.Δ.Π.Δ.Ε.Ι.
- Την αριθμ. 106/2024 αρνητική Απόφαση του Δημοτικού Συμβουλίου Δήμου Ξηρομέρου καθότι ο εν λόγω Δήμος, με σχετικές αποφάσεις του, έχει ταχθεί εναντίον της εγκεκριμένης ΠΟΑΥ Εχινάδων Νήσων και Αιτ/νίας και έχει προσφύγει στο ΣτΕ για κατάργησή της.
Για τις προαναφερόμενες απόψεις του Δήμου, η εταιρεία έχει υποβάλει σχετική συμπληρωματική Τεχνική Έκθεση, η οποία θα εξεταστεί από την αρμόδια περιβαλλοντική αρχή.
- Την αριθμ. 49072/05-03-2019 Απόφαση Συντονιστή Αποκεντρωμένης Διοίκησης Πελοποννήσου, Δυτικής Ελλάδας και Ιονίου για την Ανανέωση της μίσθωσης θαλασσίων εκτάσεων δέκα (10) και είκοσι (20) στρεμμάτων και την ανανέωση της άδειας ίδρυσης και λειτουργίας πλωτής μονάδας εκτροφής θαλάσσιων μεσογειακών ιχθύων ετήσιας δυναμικότητας 437,5 τόνων, στη θέση Βόρεια Στενή Καμηλαύκα, Δ. Ξηρομέρου, Ν. Αιτ/νίας, στην εταιρία ΑΝΔΡΟΜΕΔΑ Α.Ε.
- Την αριθμ. 10.200/24-05-2019 Σύμβαση αναμίσθωσης θαλασσίων εκτάσεων δέκα (10) και είκοσι (20) στρεμμάτων και ανανέωση άδειας ίδρυσης και λειτουργίας πλωτής μονάδας ιχθυοκαλλιέργειας.
- Την αριθμ. 2406/35384/17-05-2010 Α.Ε.Π.Ο. του Γεν. Γραμματέα Περ. Δυτ. Ελλάδας για τον εκσυγχρονισμό υφιστάμενης πλωτής μονάδας ιχθυοκαλλιέργειας σε δύο θαλάσσια πάρκα εκτροφής έκτασης 10 και 20 στρεμμάτων και των χερσαίων εγκαταστάσεων υποστήριξης αυτής, ιδιοκτησίας της εταιρείας ΑΝΔΡΟΜΕΔΑ Α.Ε.
- Την αριθμ. 1558/40154/29-05-2013 Απόφαση τροποποίησης της υπ' αριθμό 2406/35384/17-05-2010 Α.Ε.Π.Ο. του Γεν. Γραμματέα Περ. Δυτ. Ελλάδας για την αύξηση δυναμικότητας πλωτής μονάδας ιχθυοκαλλιέργειας σε 437,5 τόνους ετησίως, της εταιρείας ΑΝΔΡΟΜΕΔΑ Α.Ε.
- Την αριθμ. 217/12726/07-04-2015 Απόφαση παράτασης της χρονικής ισχύος της υπ' αριθμό 2406/35384/17-05-2010 Α.Ε.Π.Ο. του Γεν. Γραμματέα Περ. Δυτ. Ελλάδας, της εταιρείας ΑΝΔΡΟΜΕΔΑ Α.Ε.

- Την αριθμ. 3410/10-08-2009 Απόφαση της Δ/νσης Κτηνιατρικής Αιτ/νίας για τη χορήγηση κτηνιατρικής άδειας.
- Την αριθμ 261501/24-09-2009 Απόφαση Γεν. Δ/νσης Κτηνιατρικής για τη χορήγηση κωδικού αριθμού.
- Την αριθμ 194/01-09-1994 Οικοδομική Άδεια.
- Την αριθμ 254101/14-11-2018 Πράξη χαρακτηρισμού δασικής έκτασης 4.255,66τ.μ. του Δασαρχείου Αμφιλοχίας.
- Την αριθμ 23184/01-02-2019 Χορήγηση Βεβαίωσης Πράξης χαρακτηρισμού δασικής έκτασης 4.255,66τ.μ. του Αναπληρωτή Δασάρχη Αμφιλοχίας.
- Την αριθμ 1641/Φ420/119/01-09-1994 Απόφαση Καθορισμού ορίων αιγιαλού και δημιουργίας ζώνης παραλίας στη θέση Καμηλαύκα, Αστακού, Ν. Αιτ/νίας (ΦΕΚ 943 Δ'/14-09-1994).
- Την από 24-09-2024 θετική γνωμοδότηση του φορέα διαχείρισης Π.Ο.Α.Υ., ήτοι της «Αναπτυξιακής Εχινάδων & Αιτ/νίας Α.Ε.», ως προς τη συμβατότητα του αιτήματος με τον σχεδιασμό της Π.Ο.Α.Υ. και τους όρους του Π.Δ. έγκρισής της.
- Το αριθμ. Ι.Ψ./5787/13-09-2024 έγγραφο του ΕΛΚΕΘΕ περί μη ύπαρξης Ποσειδωνίας και ενασβεστωμένων ροδοφυκών στη μονάδα υδατοκαλλιεργειών της εταιρείας ΑΝΔΡΟΜΕΔΑ Α.Ε. που βρίσκεται στη θέση Βόρεια Στενή Καμουλαύκα, Δήμου Ξηρόμερου.

Τέλος, για την εκπόνηση της παρούσας μελέτης χρησιμοποιήθηκαν δεδομένα των παρακάτω εξειδικευμένων μελετών:

- ❖ Εκτίμηση της οικολογικής ποιότητας του θαλασσιού περιβάλλοντος για την ίδρυση της ΠΟΑΥ Εχινάδων, ΕΛΚΕΘΕ 2015.
- ❖ Μελέτη φυτοβενθικών και ζωοβενθικών βιοκοινωνιών στις πλωτές εγκαταστάσεις της εταιρείας ΑΝΔΡΟΜΕΔΑ Α.Ε. στη θέση «Αστακός – GR01FISH0004», ΤΕΙ Δυτικής Ελλάδας, Τμήμα Τεχνολογίας Αλιείας-Υδατοκαλλιεργειών Εργ. Εφαρμοσμένης οικολογίας υδάτινων οικοσυστημάτων, 2016.
- ❖ Έκθεση για την παρακολούθηση περιβαλλοντικών όρων των πλωτών εγκαταστάσεων της εταιρείας ΑΝΔΡΟΜΕΔΑ Α.Ε. (2019) από το Τμήμα Ζωικής Παραγωγής, Αλιείας & Υδατοκαλλιεργειών, Εργαστήριο Εφαρμοσμένης Οικολογίας Υδάτινων Συστημάτων του Πανεπιστημίου Πατρών.
- ❖ Ιζηματολογική - γεωχημική βιολογική μελέτη ιζημάτων πυθμένα και υδάτων σε μονάδα υδατοκαλλιεργειών, (2022) από τη Μονάδα Περιβαλλοντικής Παρακολούθησης Υδατοκαλλιεργειών, Εργαστήριο Ιζηματολογίας, Τμήμα Γεωλογίας, του Πανεπιστημίου Πατρών.

Επιπρόσθετα, πολλοί πολίτες έχουν εκφράσει αρνητικές απόψεις για την κατασκευή και λειτουργία του έργου.

ΠΑΡΑΤΗΡΗΣΕΙΣ ΥΠΗΡΕΣΙΑΣ

Να τηρηθούν τα προβλεπόμενα στην Μ.Π.Ε. του έργου και να εξασφαλιστούν όλες οι απαιτούμενες εγκρίσεις – αδειοδοτήσεις και ειδικότερα τα παρακάτω:

1. Ο φορέας να λαμβάνει όλα τα απαραίτητα μέτρα για την αντιμετώπιση περιστατικών ρύπανσης από πετρέλαιο και άλλες επιβλαβείς ουσίες. Πιο συγκεκριμένα απαιτείται η ύπαρξη εξοπλισμού πρόληψης και καταπολέμησης ρύπανσης της θάλασσας από πετρελαιοειδή (πλωτά φράγματα, απορροφητικά υλικά κλπ.) εγκεκριμένου τύπου (Π.Δ. 11/2002 «Εθνικό σχέδιο έκτακτης ανάγκης για την αντιμετώπιση περιστατικών ρύπανσης από πετρέλαιο και άλλες επιβλαβείς ουσίες»).
2. Ο φορέας θα πρέπει να λαμβάνει όλα τα αναγκαία μέτρα και να είναι σε συνεχή επαφή και συνεννόηση με την αρμόδια Λιμενική Αρχή για τη τήρηση της ασφάλειας της ναυσιπλοΐας στη περιοχή.
3. Η σήμανση και οριοθέτηση των εγκαταστάσεων να γίνει σύμφωνα με τις υποδείξεις του Γενικού Επιτελείου Ναυτικού και τις υποδείξεις της Υπηρεσίας Φάρων.
4. Η τοποθέτηση των συστοιχιών των κλωβών εκτροφής, να γίνει με τέτοιο προσανατολισμό ώστε να σχηματίζει γωνία μικρότερη των 90° προς την κατεύθυνση των επικρατούντων ρευμάτων στην περιοχή.
5. Τα υλικά κατασκευής του πλωτού εξοπλισμού της μονάδας εκτροφής (κλωβοί εκτροφής και διαχείρισης, εξέδρες εργασίας, αγκυροβόλια, κ.λ.π.) να μην περιέχουν ουσίες που θεωρούνται επικίνδυνες σύμφωνα με την ισχύουσα νομοθεσία, για το θαλάσσιο περιβάλλον.
6. Η χρησιμοποιούμενη τροφή θα πρέπει να είναι άριστης πιστοποιημένης ποιότητας και η διασπορά της να γίνεται σε όλη την έκταση των ιχθυοκλωβών. Να μη χορηγούνται τροφές βασισμένες σε γενετικά τροποποιημένες Α' ύλης. Για την εξασφάλιση της άριστης ποιότητας τελικού προϊόντος και την μέγιστη ασφάλεια του καταναλωτή να χρησιμοποιούνται ιχθυοτροφές οι οποίες περιέχουν θαλάσσια προέλευσης

πρώτες ύλες όπως ιχθυάλευρα, ιχθυέλαια, γαριδάλευρα καθώς και άλευρα φυτικής προέλευσης, λεκιθίνες, βιταμίνες και ιχνοστοιχεία και οι οποίες :

- δεν περιέχουν κρεατάλευρα, οστεάλευρα, αιματάλευρα ή πτεράλευρα και γενικά πάσης φύσεως ύλες προερχόμενες από χερσαία ζώα (θηλαστικά ή πτηνά).
- δεν περιέχουν φυτικές ύλες προερχόμενες από γενετικά τροποποιημένους οργανισμούς.
- δεν περιέχουν ανεπιθύμητες ή απαγορευμένες ουσίες.

7. Η χορήγηση της τροφής να γίνεται με βάση επιστημονικά και όχι μόνο εμπειρικά κριτήρια, λαμβάνοντας υπόψη τις εποχιακές διακυμάνσεις των φυσικοχημικών χαρακτηριστικών του θαλάσσιου περιβάλλοντος και ανάλογα με τις διατροφικές απαιτήσεις των ψαριών σε κάθε είδος και ηλικιακό στάδιο. Πριν την χορήγηση της η τροφή θα πρέπει να κοσκινίζεται, έτσι ώστε να απομακρύνεται η σκόνη από το θρυμματισμό των συμπήκτων και να εξασφαλίζεται ικανοποιητική πλευστότητα για άμεση κατανάλωση από τα ψάρια και αποφυγή απωλειών με συνέπεια επιβάρυνση θαλάσσιου περιβάλλοντος. Να τηρείται ειδικό βιβλίο με καταγεγραμμένες τις χορηγούμενες ποσότητες τροφής ανά ημέρα.
8. Για την εξασφάλιση της αποικοδόμησης της τροφής, η οποία διαφεύγει κατά τη διαδικασία χορήγησής της, απαγορεύεται η αλίευση και η παγίδευση των ελεύθερων ψαριών εντός και πλησίον της μισθωμένης θαλάσσιας έκτασης.
9. Η αγκύρωση των πλωτών ιχθυοκλωβών να ακολουθεί τους κανόνες αγκυροβόλησης, προκειμένου να εξασφαλίζεται η ευστάθεια κι η ασφάλεια των εγκαταστάσεων και των εργαζομένων.
10. Με ευθύνη του φορέα λειτουργία της δραστηριότητας να λαμβάνει χώρα οι αναφερόμενες μετρήσεις στην αριθμ. πρωτ. ΥΠΕΝ/ΔΙΠΑ/121634/7242/20.12.2019 Εγκύκλιο του ΥΠΕΝ με θέμα «Καθορισμός παραμέτρων περιβαλλοντικής παρακολούθησης στις μονάδες θαλάσσιας υδατοκαλλιέργειας» (ΑΔΑ: 65ΚΦ4653Π8-ΨΚΙ). Τα αποτελέσματα των παραπάνω μετρήσεων παρακολούθησης να τηρούνται σε έντυπο ή και ηλεκτρονικό αρχείο στην έδρα του φορέα λειτουργίας της μονάδας. Κάθε έτος να συντάσσεται συνοπτική έκθεση με τα αποτελέσματα των παραπάνω μετρήσεων, την αξιολόγηση των επιπτώσεων του έργου στην κατάσταση διατήρησης του θαλάσσιου περιβάλλοντος και προτάσεις για τυχόν απαραίτητες τροποποιήσεις στη μεθοδολογία παρακολούθησης ή και λειτουργίας της μονάδας και να αποστέλλεται στο Τμ. Αλιείας της Δ/σης Αγρ. Ανάπτυξης και Κτηνιατρικής Π.Ε. Αιτ/νίας.
11. Ο φορέας της δραστηριότητας είναι υποχρεωμένος να καταθέτει ετησίως στο Τμ. Αλιείας της Δ/σης Αγροτικής Οικονομίας Π.Ε. Αιτ/νίας, αντίγραφα των δελτίων αγοράς γόνου και πώλησης ιχθύων.
12. Τα δίκτυα των ιχθυοκλωβών θα πρέπει να διατηρούνται καθαρά, ώστε να εξασφαλίζουν τη μέγιστη δυνατή κυκλοφορία του νερού και η αλλαγή τους να γίνεται κάθε φορά που η κατάσταση καθαριότητάς τους καθώς και το μέγεθος των ψαριών, επιβάλλει.
13. Η μονάδα οφείλει να τηρεί ειδικό βιβλίο ή ηλεκτρονικό αρχείο με τα απαραίτητα στοιχεία ανά κλωβό ώστε να μπορεί να ελεγχθεί η ιχθυοφόρτιση, το είδος των εκτρεφόμενων ψαριών και οποιαδήποτε άλλη πληροφορία που αφορά την παραγωγική διαδικασία.
14. Η διαχείριση των μη αναλώσιμων υποπροϊόντων (νεκρών και άρρωστων ψαριών) της μονάδας, να γίνεται σύμφωνα με τις προδιαγραφές του Κανονισμού 1069/2009/ΕΚ και του Κανονισμού 1442/2011/ΕΚ καθώς και με τα προβλεπόμενα στην αριθμ. 4881/130319/24-12-2012 Εγκύκλιο της Δ/σης Κτηνιατρικής Δημόσιας Υγείας του Υπουργείου Αγροτικής Ανάπτυξης & Τροφίμων «Επικαιροποίηση Εγκυκλίων, Υποχρεώσεις Παραγωγών, Ταξινόμηση Ζωικών Υποπροϊόντων» Υπουργείου Γεωργίας.
15. Να λαμβάνει χώρα η καταχώριση στο Ηλεκτρονικό Μητρώο Αποβλήτων (Η.Μ.Α.) σύμφωνα με τις διατάξεις του αριθμ. 42 του Ν.4042/2012 (Α'24) και της Κ.Υ.Α. 43942/4026/2016 (ΦΕΚ 2992 Β'/2016), όπως τροποποιήθηκε και ισχύει.
16. Η μονάδα οφείλει να συμμορφωθεί άμεσα στις απαιτήσεις που θα προκύψουν, σε περίπτωση καθορισμού Π.Ο.Α.Υ. για τη περιοχή είτε εντασσόμενη εντός της Π.Ο.Α.Υ., είτε τηρώντας τις απαιτούμενες αποστάσεις απ' αυτή που ορίζονται στο Ειδικό Πλαίσιο Χωροταξικού Σχεδιασμού και Αειφόρου Ανάπτυξης για τις υδατοκαλλιέργειες.
17. Μετά την παύση λειτουργίας της μονάδας, η εταιρεία οφείλει να επαναφέρει στην αρχική κατάσταση την θαλάσσια έκταση που εγκρίνεται (απομάκρυνση πλωτών εγκαταστάσεων, αγκυροβολιών, περισυλλογή παντός είδους απορριμμάτων κ.λ.π.).

Στη συνέχεια ο Πρόεδρος έδωσε το λόγο στον κ. Σπηλιόπουλο Ζώη – Προϊστάμενο της Διεύθυνσης Περιβάλλοντος και Χωρικού Σχεδιασμού της Π.Δ.Ε., για παροχή διευκρινήσεων επί του θέματος.

Ο Πρόεδρος πρότεινε τη θετική γνωμοδότηση επί της ΜΠΕ του θέματος, με βάση τις ανωτέρω επισημάνσεις και τους προτεινόμενους περιβαλλοντικούς όρους της υπηρεσίας.

Η Επιτροπή Περιβάλλοντος, Χωροταξίας, Ενέργειας και Φυσικών Πόρων Περιφερειακού Συμβουλίου Δυτικής Ελλάδας, έχοντας υπόψη:

- 1) Τις διατάξεις του Ν.3852/2010 (ΦΕΚ/Α'/87) «Νέα Αρχιτεκτονική της Αυτοδιοίκησης και της Αποκεντρωμένης Διοίκησης - Πρόγραμμα Καλλικράτης» και ειδικότερα τα άρθρα 164 & 186, όπως ισχύουν σήμερα.
- 2) Τον Οργανισμό της Περιφέρειας Δυτικής Ελλάδας [31449/11-04-2023 Απόφαση του Γενικού Γραμματέα της Αποκεντρωμένης Διοίκησης Πελοποννήσου, Δυτικής Ελλάδας & Ιονίου» (ΦΕΚ 2551/τ.Β'/2023) «Τροποποίηση του Οργανισμού Εσωτερικής Υπηρεσίας της Περιφέρειας Δυτικής Ελλάδας»].
- 3) την υπ' αριθ. 3/15-01-2024 (ΦΕΚ 434/τ.Β'/23.01.2024) Απόφαση του Περιφερειακού Συμβουλίου, περί σύστασης Επιτροπής Περιβάλλοντος, Χωροταξίας, Ενέργειας και Φυσικών Πόρων Περιφερειακού Συμβουλίου Δυτικής Ελλάδας.
- 4) Την υπ' αριθ. 4/15-01-2024 (ΑΔΑ: 9ΗΩΦ7Λ6-ΘΣ1) απόφαση του Περιφερειακού Συμβουλίου Δυτικής Ελλάδας, περί συγκρότησης της Επιτροπής Περιβάλλοντος, Χωροταξίας, Ενέργειας και Φυσικών Πόρων Περιφερειακού Συμβουλίου Δυτικής Ελλάδας.
- 5) Την υπ' αριθ. ΑΠ.: ΠΔΕ/ΔΔ/24736/571/24-01-2024 (ΑΔΑ: ΡΚΓ77Λ6-ΙΛΥ) απόφαση Περιφερειάρχη Δυτικής Ελλάδας περί Ορισμού Προέδρου Επιτροπής Περιβάλλοντος, Χωροταξίας, Ενέργειας και Φυσικών Πόρων Περιφερειακού Συμβουλίου Δυτικής Ελλάδας.
- 6) Το ισχύον κανονιστικό και θεσμικό πλαίσιο για την προστασία του περιβάλλοντος.
- 7) Τις διατάξεις του Ν.4014/2011 (ΦΕΚ/Α'/209) «Περιβαλλοντική αδειοδότηση έργων και δραστηριοτήτων, ρύθμιση αυθαιρέτων σε συνάρτηση με δημιουργία περιβαλλοντικού ισοζυγίου και άλλες διατάξεις αρμοδιότητας Υπουργείου Περιβάλλοντος» όπως ισχύει.
- 8) Τις διατάξεις της ΚΥΑ οικ.1649/45/14.01.2014 (ΦΕΚ/Β'/45/15.01.2014).
- 9) Τις διατάξεις του Ν.4685/2020 (ΦΕΚ 92/Α/7-5-2020) «Εκσυγχρονισμός περιβαλλοντικής νομοθεσίας, ενσωμάτωση στην ελληνική νομοθεσία των Οδηγιών 2018/844 και 2019/692 του Ευρωπαϊκού Κοινοβουλίου και του Συμβουλίου και λοιπές διατάξεις».
- 10) Την υπ' αριθ. πρωτ. 51775/03-07-2024 Μ.Π.Ε. του έργου του θέματος (Α.Δ. Πελοποννήσου, Δυτικής Ελλάδας & Ιονίου, Δ/νση ΠΕΧΩΣΧ, τμήμα Περιβαλλοντικού και Χωρικού Σχεδιασμού (αρμόδια περιβαλλοντική αρχή)).
- 11) Το ανωτέρω έγγραφο με τις απόψεις της υπηρεσίας και την πρόταση του Προέδρου.

ΚΑΤΑ ΠΛΕΙΟΨΗΦΙΑ ΑΠΟΦΑΣΙΖΕΙ

Γνωμοδοτεί θετικά επί της Μελέτης Περιβαλλοντικών Επιπτώσεων (ΜΠΕ) για την περιβαλλοντική αδειοδότηση υφιστάμενης μονάδας ιχθυοκαλλιέργειας, με πλωτές και χερσαίες εγκαταστάσεις, στην θέση «Βόρεια Στενή Καμηλαύκα» Δήμου Ξηρομέρου, με φορέα υλοποίησης-λειτουργίας την Ανδρομέδα Α.Ε. (ΠΕΤ 2003275225).

Κατά ψήφισαν οι Περιφερειακοί Σύμβουλοι και μέλη της Επιτροπής κ.κ. Αυγέρης Σάββας και Καρναβιάς Ιωάννης.

Το παρόν πρακτικό αφού συντάχθηκε, διαβάστηκε και βεβαιώθηκε, υπογράφεται ως ακολούθως.

Ο ΠΡΟΕΔΡΟΣ

ΣΤΥΛΙΑΝΟΣ ΜΠΛΕΤΣΑΣ

ΤΑ ΜΕΛΗ